



ÇALIŞMAK

Kendiniz için değil, bağlı bulunduğunuz ulus için elbirliği ile çalışınız. Çalışmaların en yükseği budur.

Denebilir ki, hiçbir şeye muhtaç değiliz, yalnız bir tek şeye ihtiyacımız var: Çalışkan olmak! Servet ve onun doğal sonucu olan rahat yaşamak ve mutluluk, yalnız ve ancak çalışanların hakkıdır. . Yaşamak demek çalışmak demektir.

Türk, öğren, çalış, güven.

Mustafa Kemal ATATÜRK

İÇİNDEKİLER

VALİ SUNUM	1
İL GENEL MECLİS BAŞKANI SUNUM	2
İL ÖZEL İDARESİ GENEL SEKRETERİ SUNUM	3
STRATEJİK PLAN OLURU	4
STRATEJİK PLAN HAZIRLAMA KOMİSYONU	5
STRATEJİK PLAN HAZIRLAMA TAKVİM SÜRECİ	5
STRATEJİK PLANLAMA ALT KOMİSYONLARI	6
STRATEJİK PLAN ÇALIŞMA MODELİ	7
I- GİRİŞ	8
<u>II. KAMU YÖNETİMİ, PLANLAMA VE BOLU TECRÜBESİ</u>	
II. 1. Küresel Etkileşim Sürecinde Kamu Yönetimi	8
II. 2. Dünya Gündemini Etkileyen Önemli Faktörler	9
II. 3. Türkiye'nin Planlama Bağlamındaki Temel Hedefleri	10
II. 4. Ülkemizin Planlama Stratejisindeki Gelişmeler	10
II. 5. Gelişmiş Ülkelerde Uygulanan Kamusal Planlama Sürecinin Temel Aşamaları	11
II. 6. Etkin Bir Kamusal Planlamanın Temel Nitelikleri	12
II. 7. İhtiyaç Duyulan Kamusal Planlama Modeli	13
II. 8. Bolu İli Planlama Tecrübeleri	13
<u>III. BOLU İL ÖZEL İDARESİ STRATEJİK PLAN ÇALIŞMASI</u>	
III. 1. Yasal Dayanak	14
III. 2. Amaç	15
III. 3. Kapsam ve Varsayımlar	16
III. 4. Yöntem ve Çalışma Modeli	16
IV.2. Bolu İli'nin Güçlü-Zayıf Yönleri - Fırsatlar ve Tehditler (GZFT) Paydaş Anket Formu İstatistikleri	18 23
<u>KIRSAL KALKINMA VE KIRSAL ALTYAPI KOMİSYONU</u>	
İÇME SULARI MÜHENDİSLİĞİ FAALİYETLERİ	26
TOPRAK VE SULAMA MÜHENDİSLİĞİ FAALİYETLERİ	27
ALTYAPI VE KANALİZASYON MÜHENDİSLİĞİ FAALİYETLERİ	29
İMAR VE YOL HİZMETLERİ MÜHENDİSLİĞİ	31
KIRSAL KALKINMA SEKTÖRÜ ÇALIŞMA GRUBU	35
<u>EĞİTİM KOMİSYONU</u>	
DURUM ANALİZİ	38
Mevcut Durum	38
GELECEĞE BAKIŞ	38
STRATEJİK AMAÇLAR, HEDEFLER VE FAALİYETLER	38
EĞİTİM	38
OKUL ÖNCESİ EĞİTİM	39
İLKÖĞRETİM	39
ORTAÖĞRETİM	41
ÖZEL EĞİTİM	43
Eğitim Genel Stratejileri:	43
HALK EĞİTİMİ VE HALKIN BİLİNÇLENDİRİLMESİ	44

TARIM KOMİSYONU

VI.2	TARIM	50
VI.2.1.	Hayvancılık	50
VI.2.1.1.	Büyükbaş Hayvancılık	50
VI.2.1.2.	Kanatlı Sektörü	51
VI.2.1.3.	Küçükbaş Hayvancılık	52
VI.2.1.4.	Arıcılık	52
VI.2.1.5.	Su Ürünleri	52
VI.2.2.	Kooperatifler	53
VI.2.3.	Toprak Ve Su Kullanımı	54
VI.2.4.	Bitkisel Üretim	55
VI.2.4.1.	Hububat	55
VI.2.4.2.	Patates	56
VI.2.4.3.	Meyvecilik	56
VI.2.4.4.	Seracılık (Örtü Altı Yetiştiriciliği)	57
VI.2.5.	Bölgesel Önem Taşıyan Diğer Tarım Ürünleri	57
VI.2.6.	Organik Tarım	58
VI.2.7.	Gıda Güvenliği	59
TARIM SEKTÖRÜ ÇALIŞMA GRUBU		60

SAĞLIK KOMİSYONU

MEVCUT DURUM	62
STRATEJİ, HEDEF ve FAALİYET	63
1. STRATEJİK AMAÇ:	63
1. HEDEF Yaşama sağlıklı başlamak:	63
2. HEDEF Gençlerin sağlığı:	64
3. HEDEF Çalışanların Sağlığı:	64
4. HEDEF Yaşlıların Sağlığı:	64
5. HEDEF Kronik Hastalıkların Sıklığını Azaltmak:	65
6. HEDEF Bulaşıcı Hastalıkların Kontrolü:	65
7. HEDEF Sağlıklı ve Güvenli Fizik Çevre	65
2. STRATEJİK AMAÇ:	66
1. HEDEF Kalp Hastalıklarının Tedavisinde İlimizin Cazibe Merkezi Haline Getirilmesi:	66
2. HEDEF Onkolojik hastaların tedavisinin sağlanarak sevklerin azaltılması:	66
3. HEDEF İlimiz FTR hastalıkları ile ilgili fiziki alt yapının güçlendirilmesi ve yenilenmesi	66
4. HEDEF Kan bankası ihtiyacının karşılanması:	67
5. HEDEF Kadın doğum ve çocuk hastalıklarıyla ilgili faaliyetlerinin geliştirilmesi ve genişletilmesi	67
6. HEDEF Ağız ve Diş Sağlığı Hizmetleri ile ilgili faaliyetlerinin geliştirilmesi ve genişletilmesi	67
7. HEDEF Ruh Sağlığı ve Hastalıkları ile ilgili faaliyetlerinin geliştirilmesi ve genişletilmesi	68
3. STRATEJİK AMAÇ:	68
1. HEDEF 112 Acil ve Afet Sağlık Hizmetlerinin güçlendirilmesi ve koordinasyonunun sağlanması	68
4. STRATEJİK AMAÇ:	68
1. HEDEF Sağlık hizmetlerinin entegrasyonunun sağlanması:	68
5. STRATEJİK AMAÇ:	69

1. HEDEF:	69
SAĞLIK SEKTÖRÜ ÇALIŞMA GRUBU	70
SPOR KOMİSYONU	71
DEĞERLER :	72
PAYDAŞLAR :	72
PERSONEL DURUMU	72
TESİS DURUMU	72
FAALİYETLER	72
GENÇLİK FAALİYETLERİ	72
SPOR FAALİYETLERİ	73
STRATEJİK AMAÇ	74
AMAÇLAR	74
AMAÇ 1	74
HEDEF 1.1	74
HEDEF 1.2	74
HEDEF 1.3	74
HEDEF 1.4	74
AMAÇ 2	74
HEDEF 2.1	74
HEDEF 2.2	74
HEDEF 2.3	74
HEDEF 2.4	74
AMAÇ 3	75
HEDEF 3.1	75
HEDEF 3.2	75
AMAÇ 4	75
HEDEF 4.1	75
HEDEF 4.2	75
AMAÇ 5	75
HEDEF 5.1	75
HEDEF 5.2	75
HEDEF 5.3	75
SPOR SEKTÖRÜ ÇALIŞMA GRUBU	76
KÜLTÜR VE TURİZM KOMİSYONU	79
MEVCUT DURUM	80
KÜLTÜR VE TURİZM SEKTÖRÜ	81
A) KÜLTÜR	81
1. KÜLTÜR VE TABİAT VARLIKLARI	81
2. KÜTÜPHANELER	82
3. KÜLTÜREL ve TURİSTİK ETKİNLİKLER	83
B) TURİZM	84
STRATEJİK AMAÇ	84
1 Doğa Turizmi	85
2 Kış Turizmi	86

3 Termal Turizm	86
4 Spor Turizmi	87
5 Av Turizmi	88
6 Toplantı ve Seminer Turizmi	88
7 Tanıtım ve Turistik Ürünler	88
8 Ulaşım Alt Yapısı	88
KÜLTÜR VE TURİZM SEKTÖRÜ ÇALIŞMA GRUBU	91
SOSYAL HİZMETLER VE YAŞAM KALİTESİNİN YÜKSELTİLMESİ	
KOMİSYONU MEVCUT DURUM	94
Ekonomik Yoksunluk :	95
Korunmaya Muhtaç Çocuklar :	96
Bakıma Muhtaç Yaşlılar :	97
Aile İçi Şiddet :	97
Engelli Bireyler :	97
SOSYAL HİZMETLER SEKTÖRÜ ÇALIŞMA GRUBU	103
ÇEVRE ORMAN VE MEKANSAL GELİŞME KOMİSYONU	
MEVCUT DURUM	106
ORMAN ve ÇEVRE	106
Stratejik Amaç: 1- Ormanların Korunması	106
Hedef -1.1- Ormanların yangınlara karşı korunması	107
Hedef -1.2-Orman Zararlıları ve Hastalıkları ile Mücadele	107
Hedef -1.3-Orman Suçlarının Azaltılması	108
Hedef -1.4- Orman Alan ve Sınırlarının Korunması	108
Hedef -1.5- Orman Alanlarında Biyoçeşitliliğin Korunması	109
Hedef -1.6- Orman Ekosistemlerinin Sağlığının İzlenmesi	109
Hedef -1.7- Ormancılık Alt Yapısının Güçlendirilmesi	110
Hedef -1.8- Orman Köylüsünün Desteklenmesi	110
Stratejik Amaç -2 Ormanların Geliştirilmesi	111
Hedef -2-1 Orman bakım tedbirlerinin artırılması.	111
Hedef -2-2 Bozuk Ormanların rehabilitasyonu	111
Hedef -2-3 Ormanların Gençleştirilmesi	112
Hedef -2-4 Ormanların kalite ve verimliliğinin artırılması.	112
Hedef -2-5 Endüstriyel plantasyonların kurulması.	112
Hedef -2-6 Silvikültür planların artırılması.	113
Stratejik Amaç: 3- Orman Kaynaklarından Faydalanma	113
Hedef -3-1 Ekosistem tabanlı ve çok amaçlı planlama.	113
Hedef -3-2 Soy K-G uygulamalarına geçiş.	114
Hedef -3-3- Piyasa talebine uygun üretim.	114
Hedef -3-4- Üretim maliyetlerinin azaltılması, dikili satışın yaygınlaştırılması.	114
Hedef -3-5-Odun dışı orman ürünlerine yönelim.	114
Hedef -3-6-Pazar ve Piyasaların takibi.	115
Hedef -3-7-Ormanların koruyucu ve çevresel hizmetleri.	115
Hedef -3-8-Rekreasyon hizmetleri.	115
Stratejik Amaç -4 Çevre Koruma-Kullanma-İyileştirme	116
4.1. Toprak	116
Hedef 4.1.1-Erozyon	116
Hedef 4.1.2 Kum Ve Taş Ocakları	116
4.1.3. Katı Atıklar	117

Hedef 4.1.3.1. Eysel Atıklar	117
Hedef 4.1.3.2. Sanayi Atıkları	117
Hedef 4.1.3.3. Tıbbi Atıklar	118
Hedef 4.1.3.4. Hayvansal Atıklar	118
Hedef 4.1.3.5. Hafriyat Ve İnşaat Yıkıntı Atıkları	118
4.2. Su	119
Hedef 4.2.1. Atık Sular	119
4.3. Hava	119
4.4. Gürültü	120
4.5. Görüntü Kirliliği	120
4.6. Hayvan Koruma	120
4.7. Mekansal Gelişme Ve Fiziki Planlama	121
4.8 Turizm	121
4.8.1 Doğa Turizmi	121
4.8.2 Spor Turizmi	121
4.8.3. Av Turizmi	122
4.9. Ulaşım Alt Yapısı	122
DİĞER KOMİSYONLARA İLAVE EDİLECEK TEKLİFLER	123
ÇEVRE ORMAN SEKTÖRÜ ÇALIŞMA GRUBU	124





2011 – 2015 STRATEJİK PLAN

İl Özel İdareleri Anayasamızın 127'inci maddesi esas alınarak 5302 sayılı İl Özel İdaresi kanunu hükümleri doğrultusunda görevlerini yürüten bir kurumdur. Bu mevcut yasa çerçevesinde özerk bir kuruluş olan İl Özel İdaresinin üst yöneticisi olan Valiye de önemli sorumluluklar düşmektedir.

Mevcut haliyle İl Özel İdareleri mahalli, müşterek bir çok görevle sorumlu tutulmuşlardır. Bu sorumlulukların bir plan disiplini ile programlı bir şekilde uygulanması gerekmektedir.

Bolu İl Özel İdaresi 2011 – 2015 Stratejik Plan çalışmaları da bu anlayışla; paydaş kamu kurum ve kuruluşları ile yerel yönetimler, sivil toplum örgütlerinin katılımları ile halkın görüş ve beklentileri de dikkate alınarak gerçekçi bir yaklaşımla hazırlanmıştır. Uygulama aşamalarında başarılı olabilmesi için; gerçekçi, şeffaf ve hesap verilebilir bir plan olmasına çalışılmıştır.

2011 – 2015 Yılları Stratejik Planda öngörülen hedeflerin gerçekleştirilebilmesi için belirtilen faaliyetler ilgili kurumlarca yıllık çalışma ve iş programlarına dahil edilecek, Özel İdare kaynaklarıyla yürütülmesi gereken yatırımlar ve hizmetler ise yıllık performans planlarıyla gerçekleştirilecektir.

Önümüzdeki beş yılda Stratejik Planın Bolu İlının ufkunu genişletmesi amaçlanarak hazırlandığından, bu hedefin yakalanması tüm kurumlarımızla hedefimiz olmalıdır.

İbrahim ÖZÇİMEN

Bolu Valisi



Hızla gelişen teknoloji ve küreselleşen dünyada, değişen dönüşen toplumsal yapı ve sermaye, emek, kaynak, bilgi dörtlüsünün önündeki neredeyse tüm engellerin kalkması sonucu kamu yönetiminin düzenlenmesinde küresel, ulusal, ulus aşırı, yerel ölçeklerin; kamu, özel sektör sivil toplum kuruluşları ve diğer unsurların katılımının kısa orta ve uzun dönemlerde dikkate alınmasını gerektiren yeni yaklaşımların benimsenmesi zorunluluk haline gelmiştir. Katılımcılığa, hesap verebilirliğe, şeffaflığa, başarının ölçülebilirliğine dayalı; dinamik, esnek, sürece odaklı demokratik mekân ve kurumsallığı dikkate alan yaklaşımların en önemli araçlarından birisini de “**Stratejik Planlama**” oluşturmaktadır.

Uluslar arası alanda yaşanan gelişmelerle birlikte yerel yönetimlerde başlayan reform çalışmaları ve bu çerçevede uygulanmaya başlanan **Stratejik Planlama** ve **Stratejik Yönetim** Avrupa Birliği süreci ile hız kazanmış ve hükümet programlarına yansımıştır. 5018 sayılı Kamu Mali Yönetimi ve Kontrol Kanunu ile 5302 sayılı İl Özel İdaresi Kanunu gereğince Stratejik Plan hazırlanması ve uygulanması zorunlu hale gelmiştir.

Bahse konu kanunlar çerçevesinde kamu idarelerinde Stratejik Planlamaya İlişkin Usul ve Esaslar Hakkındaki Yönetmeliğe uygun olarak hazırlanan ve 2011-2015 yıllarını kapsayan “**Bolu İl Özel İdaresi Stratejik Planı**” İl Genel Meclisimiz tarafından 08.07.2010 tarih ve 167 sayılı kararımız ile onaylanmıştır.

Bolu İl Özel İdaresi Stratejik Planının İlimiz vizyonuna önemli katkı sağlayacağı inancıyla bu çalışmayı yürüten İdare çalışanlarını, planlama sürecinde özveri ile katkıda bulunan, tüm kamu, özel sektör ve sivil toplum kuruluşu temsilcilerini kutlar, planın hazırlanma ve kabul edilerek yürürlüğe girmesini sağlayan İl Genel Meclis üyesi arkadaşlarıma teşekkür eder hazırlanan bu stratejik planın İlimize ve ülkemize hayırlı olmasını dilerim.

Mücahit KUTLU
Bolu İl Genel Meclis Başkanı



Özel İdareler, Mahalli bir idaredir. 5302 sayılı kanunda İl Halkının mahalli müşterek nitelikteki ihtiyaçlarını karşılamak üzere kurulan seçilmiş ve atanmışlardan oluşan karar organları ile idari ve mali özerkliğe sahip kamu tüzel kişisi olarak tanımlanmıştır.

Özel İdareler İl sınırları içinde: eğitim, spor, sağlık, kültür, sanat ve turizm faaliyetleri ile sosyal hizmet ve yardımlar, tarım, sanayi ve ticaret; **Belediye sınırları dışında ise;** imar, yol, su, kanalizasyon, tarımsal sulama ve gölet yapımı, arazi toplulaştırılması ve drenajı, katı atık, çevre düzeni, acil yardım ve kurtarma, orman köylerinin altyapısının desteklenmesi, termal alanlar, taşocakları ve sıhhi ve gayrisıhhi müessese ruhsatlandırması, İçme suyu tahsisi, su, göl ve göletlerin ticari kiralınması, ağaçlandırma, park ve bahçe tesisine ilişkin hizmetleri, yapmakla mükelleftir.

Yine 5302 Sayılı İl Özel İdareleri Kanunu 31. maddesine istinaden Özel İdareler 5 yılda bir Stratejik Planlamalarını yapmak zorundadırlar.

Kamu idarelerinde stratejik planlamanın amaçları; kamu hizmetlerinin sunulmasında yararlanıcı-hizmet alan taleplerine duyarlılığın artırılması, amaç ve hedeflere dayalı yönetim anlayışı ve bütçelemenin geliştirilmesi, politika belirleme ve maliyetlendirme kapasitesinin güçlendirilmesi, hesap verme sorumluluğuna dayalı olarak planlamanın yapılmasıdır.

Stratejik Plan hazırlanması; 250 katılımcının iştiraki ile genel bir toplantı ile başlamış 01.02.2010 tarihinde **stratejik plan hazırlama komisyonu** oluşturularak, analiz, misyon, vizyon ve değerlendirme çalışmaları ile hazırlanmış ve İl Genel Meclisince kabul edilmiştir.

Stratejik Plan Çalışmalarında, Bolu İl Özel İdaresi 2011–2015 Stratejik Plan ile önümüzdeki 5 yılda Bolu'da gerçekleştirilecek faaliyetler tespit edilmiştir. Paydaşların katılımıyla karşılaştıkları ve kendileri için önemli olan sorunlar belirlenmiş, Bolu'yu görmek istedikleri noktaya ulaştıracak önerilerine stratejik planda öncelikli olarak yer verilmiştir.

Bolu İl Özel İdaresi 2011–2015 Stratejik Plan çalışmalarında üstün gayretle çaba sarf eden Bolu İl Özel İdare personelimize, Bolu'nun gelecek 5 yılını planlayan ve önceliklerini belirleyecek olan bu çalışmada destek olan tüm paydaş kurumlarımıza ve sivil toplum kuruluşlarımıza teşekkür ediyorum.

Özel İdare 2011 - 2015 Stratejik Planı Bolumuza hayırlı olsun.

Tahsin AKDUMAN
Bolu İl Özel İdaresi Genel Sekreteri

T.C.
BOLU İL ÖZEL İDARESİ
Mali Hizmetler Müdürlüğü

Sayı :M.14.0.İÖİ.0.12.00.00/840/Otomatik - 60
Konu :Stratejik Plan

VALİLİK MAKAMINA

İl Özel İdaresi 2006-2010 Stratejik Planı Mart 2006 tarihinde İl Genel Meclisinde kabul edilmiş ve 2010 sonuna kadar yürürlüktedir. Ve yıl sonu itibarı ile birlikte sona ermektedir.

5302 sayılı İl Özel İdaresi Kanununun 31 . maddesi gereğince İl Özel İdaresinin 2011-2015 yıllarını kapsayacak olan Stratejik Planının hazırlanması gerekmektedir. Plan hazırlık çalışmalarının Planlama Komisyonu nezaretinde ve Genel Sekreter Tahsin AKDUMAN'ın koordinasyonunda; İl Merkezi ve İlçelerde, ilgili kamu kurum kuruluş yetkilileri, sektör temsilcileri, meslek kuruluşları ve sivil toplum kuruluşları temsilcileri ile birlikte toplanılmasının aşağıda belirtilen takvime göre çalışmak üzere, ekteki tabloda belirtilen görevlilerin Stratejik Planlama Komisyonu olarak görevlendirilmelerini,

Olur emirlerinize arz ederim.

- Eki:1- Stratejik plan hazırlama süreci takvimi
2- Planlama Komisyonu

Tahsin AKDUMAN
Genel Sekreter

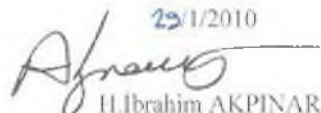
OLUR
25/1/2010

H.İbrahim AKPINAR
Vali

STRATEJİK PLAN HAZIRLAMA KOMİSYONU

1	Halil İbrahim AKPINAR	Başkan	(Vali)
2	Prof.Dr. Hayri COŞKUN	üye	(Abant İ.B. Üniversitesi Rektörü)
3	Tahsin AKDUMAN	Üye(Koordinatör)	(Özel İdare Genel Sekreteri)
4	Tahir BAYINDIR	Üye	(İl Emniyet Müd.)
5	Mücahit KUTLU	Üye	(İl Genel Meclis Bşk.)
6	Taner LAÇIN	Üye	(İl Genel Meclis Üyesi)
7	Metin DEMİRBİLEK	Üye	(İl Genel Meclis Üyesi)
8	Sırrı KÖSTERELİ	Üye	(Orman Bölge Müdürü)
9	Oktay GÜNEŞ	Üye	(Genel Sekreter Yrd.)
10	Recep SEZER	Üye	(İl Milli Eğitim Müd.)
11	Dursun KOÇ	Üye	(İl Sağlık Müd.)
12	Mehmet ALTUN	Üye	(Tarım İl Müd.)
13	Hasan KAPLAN	Üye	(İl Kültür ve Turizm Müd.)
14	Erturan ASİLOĞULLARI	Üye	(Sosyal Hizmetler İl Müd.)
15	Suat ÇELEN	Üye	(Gençlik ve Spor İl.Müd.)
16	Metin ATALAY	Üye	(İl Özel İd.Mali Hiz.Müd.V.)
17	Şakir ORUÇ	Üye	(İl Afet ve Acil Durum Md.V.)

STRATEJİK PLAN HAZIRLAMA SÜRECİ TAKVİMİ

S.N	YAPILACAK İŞLEM	AZAMI TASLAK TAKVİM
1	Stratejik Plan Ekibinin Kurulması	01.02.2010
2	Stratejik Plan Alt Komisyonlarının Kurulması isim istenmesi	11.02.2010 a kadar
3	S P Hazırlama Komisyonu Toplantısı	16.02.2010 a kadar
4	Tüm Paydaşlarla (Kamu, sektörler, STK) 1.Genel Toplantı.....(SWOT) GZFT Analizi çalışmaları	22.02.2010 a kadar
5	Alt Komisyon Eğitim Semineri	08-09.03.2010 arası
6	Kurumlar Plan Hazırlama Alt Ekip Çalışma Toplantıları (Analiz, misyon,vizyon ve değerlendirme çalışmaları)	1.3.2010-14.04.2010 arası
7	İl ve İlçe Üst Yöneticileri değerlendirme toplantısı	15.4.2010 a kadar
8	Tüm Paydaşlarla 2. Genel Toplantı (Kamu, sektörler, STK)	29.4.2010 a kadar
9	Stratejik Plan'ın Valilik makamına sunulması	01.05.2010 a kadar
10	Stratejik Plan'ın İl Encümenine sunumu	11.05.2010 a kadar
11	Stratejik Plan'ın İl Genel Meclisine sunumu	01.06.2010

STRATEJİK PLANLAMA ALT KOMİSYONLARI

No	Alt Komisyon adı	Komisyon Başkanı	Görevi
1	Kırsal Kalkınma ve Kırsal Altyapı	Oktay Güneş	Gen. Sek. Yard.
2	Eğitim	Recep Sezer	İl Müdürü
3	Tarım	Mehmet Altun	İl Müdürü
4	Sağlık	Dursun Koç	İl Müdürü
5	Spor	Suat Çelen	İl Müdürü
6	Kültür ve Turizm	Hasan Kaplan	İl Müdürü
7	Sosyal Hizmetler ve Yaşam Kalitesinin Yükseltilmesi	Erturan Asiloğulları	İl Müdürü
8	Çevre ,Orman ve Mekansal Gelişme	Sırrı Köstereli	Bölge Müdürü

BOLU İL ÖZEL İDARESİ STRATEJİK PLANI ÇALIŞMA MODELİ

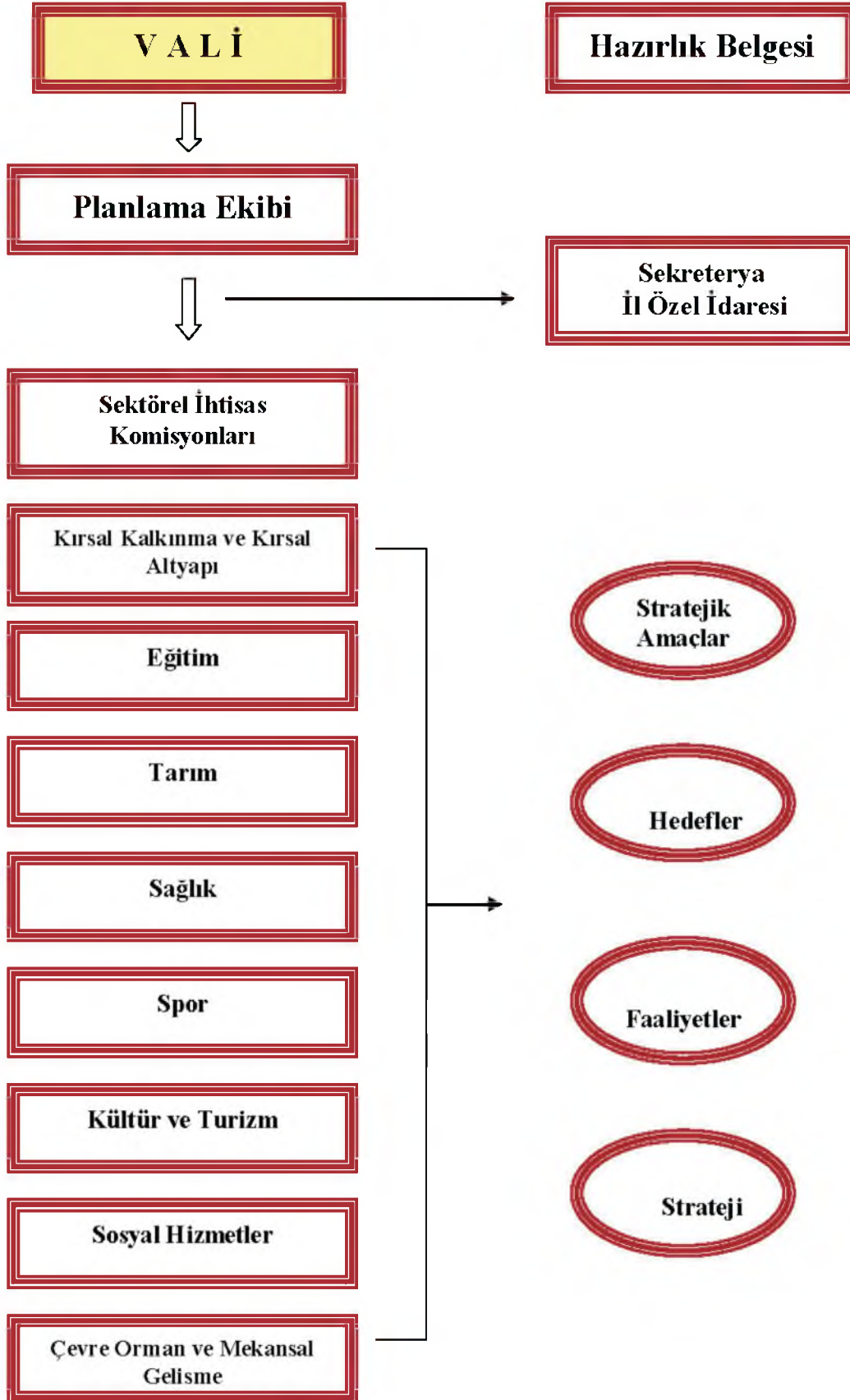

GELECEĞE BAKIŞ

MİSYON

Bolu İli'nin doğal, kültürel, tarihi, turistik değerlerinin titizlikle korunarak gelecek nesillere aktarılmasını sağlamak, yasalarla verilmiş görevler kapsamındaki bütün alt yapı yatırımlarını ve kamu hizmetlerini vatandaş memnuniyetini en üst düzeyde sağlayacak şekilde çağdaş standartlara uygun olarak sunmak, toplam kalite ve iyi yönetim uygulamaları çerçevesinde il'in yerel potansiyelini sürdürülebilirlik ilkesi kapsamında optimum düzeyde harekete geçirerek, halkın sosyo-ekonomik ve kültürel düzeyinin yüksek olduğu evrensel düzeyde bir kent oluşturmaktır.

VİZYON

Açık, eşit ve etkin yöntemlerle halkın hayatını kolaylaştıran, yaşam kalitesini geliştiren, kaynakları akılcı ve verimli kullanarak hızlı ve mükemmel kamu hizmetleri sunmayı hedefleyen bir kuruluş olmaktır.

İlkeler Bildirimi

Bolu İl Özel İdaresi Stratejik plan uygulamaları esnasında aşağıda sıralanan temel ilkeler kapsamında hareket edilecektir.

- Hukukun üstünlüğü esastır. Bütün kamusal hizmet ve icraatlarda yasalar çerçevesinde hareket edilecektir.
- Kamusal icraatlar esnasında kamu görevlilerince en üst düzeyde etik ve erdemli davranışların yansıtılması öncelik ve önem arz eder.
- En ucuz maliyetle en yüksek kalitede kamusal mal ve hizmet üretimine gayret edilecek, her türlü israftan kaçınılacaktır.
- Hizmet ve icraatlarda yatay ve dikey kuruluşlar ile makamlar arasında istişare yöntemi yaygın bir şekilde kullanılacak, ekip çalışmasına özen gösterilecektir.
- Her insan kıymetlidir ve en üst düzeyde hizmete layıktır. Kamu hizmetlerinin mağduriyet ve şikayetlere neden olmaksızın sunumuna dikkat edilecektir.
- Doğal çevre içerisinde bulunan canlı-cansız her varlık değerlidir. Hizmetlerin doğal çevre tahribatına yol açmadan yürütülmesine önem verilecektir.
- Kamu hizmetlerinde üst düzey profesyonellik esastır. Detaylara dikkat edilecek, sıfır hata ile hizmet üretimi hedeflenecektir.

GİRİŞ

I-

Bu çalışmada ilk olarak, kamu yönetiminin dünyada geçirmiş olduğu tarihi sürece kısaca değinilmiş, kamu yönetimi kültüründeki gelişmeler, dünyadaki önemli gündem maddeleri, ülkenin planlama bağlamındaki hedefleri ve planlama stratejisinde meydana gelen gelişmeler irdelenmiştir. Gelişmiş ülkeler planlama modelleri ile Bolu ili planlama tecrübesinden yararlanılmak suretiyle, kamusal planlama sürecinde izlenmesi gereken temel adımlar sistematize bir şekilde sıralanarak bu kapsamda, oluşturulmasına ihtiyaç duyulan planlama modelinin özet genel çerçevesi sunulmuştur.

Bolu İl Özel İdaresi Stratejik Plan çalışması ile literatürde belirlenen stratejik plan modeline uygun olarak durum analizi kapsamında mevcut durum irdelenmiş, güçlü zayıf yönler, fırsat ve tehditler sıralanmış ilgili taraflar analiz edilmiştir. Misyon, vizyon, ilke bildirimleri yapılarak planın nitelikleri ve uygulaması hakkında açıklamalar yapılmıştır. Stratejik amaçlar hedefler bölümü yasal görevler ve üst ölçek planlara uygun olarak sektörel ve kurumsal bir yaklaşımla tasarlanmış, stratejik amaç ve hedefleri gerçekleştirmek üzere yapılması gereken faaliyetler belirlenmiştir.

II. KAMU YÖNETİMİ, PLANLAMA VE BOLU TECRÜBESİ

II. 1. Küresel Etkileşim Sürecinde Kamu Yönetimi

Kamu sektörünün Kıta Avrupa'sında ve Kuzey Amerika'da geçirmiş olduğu tarihi gelişim süreçleri bütünüyle farklı boyutlar sergiledi. Kıta Avrupa'sında ekonominin dominant paydaşı kamu sektörü iken özel sektör faaliyet alanını zamanla genişletebilme imkanı buldu.

Avustralya, Yeni Zelanda ve Kuzey Amerika'da ise başlangıçtan itibaren ekonomiye özel sektör hakim oldu. Kamu sektörü kamusal ihtiyaçlardan doğan üretimi pahalı ve kârsız, adalet, güvenlik, eğitim, altyapı vb. kamusal mal ve hizmetleri üretmek üzere ortaya çıktı ve gelişti.

20'nci yüzyılın ortalarından itibaren ekonomide özel sektörün, kamu yönetiminde yerel yönetimlerin, göreceli olarak güçlü ve inisiyatif sahibi olduğu bir ekonomik ve siyasi model dünyada kendisini hissettirdi ve ülkelerin dikkatini çekti. Söz konusu model Avrupa Birliğinin kuruluşuna ilham teşkil ederken, Japonya tarafından da dikkatle incelemeye tabi tutuldu. ABD ile birlikte Avrupa ülkeleri, dünya ekonomisinde başat bir rol oynamakta iken, teknolojik alanda yapmış olduğu atılımlarla, öncelikle 20'nci yüzyılın son çeyreğinde Japonya, dünyadaki rekabetçi ortamın gelişmesine önemli katkılarda bulundu.

Ulaşım ve iletişim imkanlarının artması, bilimsel ve teknolojik alanda meydana gelen hızlı gelişmeler, ekonomik faaliyetlerde bir anlamda sınırların ortadan kalkmasına, küreselleşme olarak adlandırılan yeni olgularla birlikte rekabetçi ortamın yaygınlaşmasına, derinleşmesine sebep oldu.

Ucuz işgücü imkanları ve çeşitli teşvik yöntemleri ile yeryüzü yatırımcılarını cezb etmekte büyük başarı gösteren Çin, rekabetçi ortamın daha da derinleşmesinde önemli rol oynamaktadır.

Sürekli gelişen, yaygınlaşan rekabetçi ortamda şirketler, kârlarını verimliliklerini koruyarak varlıklarını sürdürebilmek amacıyla çeşitli arayışlar, araştırmalar içinde oldular. Önceleri askeri

kuruluşlarda uygulanan stratejik planlama yöntemi, özel sektörde de yaygın olarak uygulanan bir yöntem oldu.

Müşteri memnuniyetini esas alan, şeffaflık ilkesiyle hareket eden, çalışanlara ve kamuoyuna hesap veren “**toplam kalite yönetimi**”, “**iyi yönetim**” gibi yönetim metotları yaygınlaştı.

Ülkelerin, ülkeleri, özel sektörün kamu sektörünü çok boyutlu olarak etkilediği küresel etkileşim mekanizması, ekonomide özel sektörün, kamu yönetiminde yerel yönetimlerin işlevsel olduğu, merkezi hükümetlerin düzenleyici, denetleyici bir rol üstlendiği bir ekonomik ve idari modelin yaygınlaşmasında başlıca etken oldu.

Bu kapsamda kamu sektörünün ekonomik alanda faaliyet hacminin daraltılması ve özel sektörün ekonomide başat konuma getirilmesi amacıyla tüm dünyada özelleştirmeler yapıldı. Yerel yönetimlerin daha işlevsel hale getirilerek güçlendirilmesi yönünde de adımlar atıldı.

“Bürokratik kültür”den “vatandaş memnuniyetini esas alan yönetim kültürü” ne geçilebilmesi için katılımcılık, şeffaflık, hesap verebilirlik ilkelerinin yaygınlaştırıldığı toplam kalite ve iyi yönetim gibi yönetim metotlarının uygulandığı, kamu yönetimlerinin oluşturulması yönünde önemli çabalar sarf edilmektedir.

II. 2. Dünya Gündemini Etkileyen Önemli Faktörler

Küreselleşme, teknolojik gelişmeler, demografik değişimler ve doğal çevre üzerindeki baskılar, yönetimleri ve insanları etkileyen başlıca faktörler olarak sıralanmaktadır.

Ulusal ekonomilerin dünya ekonomisi ile entegre olması, dünyanın bir bölgesinde meydana gelen mali ve ekonomik sorunların domino etkisiyle dünyanın diğer bölgelerini de etkilemesine neden olabilmektedir.

Teknolojik gelişmeler, üretim maliyetlerini azaltırken, emek yoğun sektörlerde işgücü kayıplarına ve beyin gücünün de ikame edilebilmesine yol açmaktadır. Teknolojik alanda meydana gelen ilerlemeler yönetim metotlarının ve bireylerin hayatının teknoloji odaklı değişimini gündeme getirmektedir.

Batı ülkelerinde ikinci dünya savaşından sonra yüksek doğum oranları ile artan nüfus yaşlanmaya başlamış, gelecek yıllarda ekonomik ve toplumsal açıdan dikkatle değerlendirilmesi gereken bir boyut kazanmıştır.

Üretim metotlarının ve tüketim kalıplarının süratle değişmesi başta, ormanlar olmak üzere büyük ölçekli doğal çevre tahribatına yol açmış, tarımsal ilaçlar, evsel ve sanayi atık suları toprak ve su kirliliğine sebep olarak gıda güvenliğini ve insan sağlığını tehdit eder boyutlara ulaşmıştır. Toprakla özdeşleşmesi yüzyıllar alan katı atık türleri ise doğal çevre üzerinde baskı oluşturan diğer önemli bir sorun olarak belirmektedir.

Küresel ısınma, erozyon ve çölleşme, insanlığı meşgul eden önemli çevre sorunları olarak dünya gündeminde tartışılmaya devam edilmektedir.

Artan enerji ihtiyacı, ülkeleri çeşitli yönlerden arayışlara yönlendirmekte, uluslar arası işbirliği imkanlarıyla birlikte gerginliklere ve sorunlara da yol açabilmektedir.

II. 3. Türkiye'nin Planlama Bağlamındaki Temel Hedefleri

Avrupa Birliği ile müzakere sürecine girmiş bulunan Türkiye, müktesebata uyum çalışmalarını çerçevesinde idari, hukuki, yasal düzenlemelerle birlikte, ekonominin bütün sektörlerinde önemli iyileştirmeler yapmakla yükümlü bulunmaktadır.

Bu kapsamda % 34 dolayında bulunan tarımsal istihdam ile, % 35 gibi bir orana sahip olan kırsal nüfusun % 10'lardan daha az düzeylere indirilmesi gerekmektedir. Bu ise milyonlarca insanın kırsal alandan kentlere taşınması, tarım sektöründeki istihdamın % 25 dolayındaki bir bölümünün sanayi ve hizmetler sektörüne aktarılması anlamına gelmektedir.

Dünya genelinde cereyan eden gelişmeler AB müzakere süreci kapsamında sürdürülen çalışmalar ve ülkemizin ulusal hedefleri kapsamında, "planlama bağlamı"nda Türkiye'nin başarmak zorunda olduğu beş temel hedefinin bulunduğu değerlendirilmektedir.

Söz konusu hedefler :

- Kentlerin fiziki planlar kapsamında çağdaş kentsel standartlar çerçevesinde inşa edilerek, kent insanının ekonomik sosyo-kültürel ve altyapı ihtiyaçlarının karşılanması ile kırsaldan göç eden nüfusun çarpık yapılaşma ve sosyo-ekonomik sorunlara yol açılmaksızın absorbe edilmesi.
- Özel sektörün uluslar arası pazarda rekabetçi bir konuma taşınabilmesi, yatırım ortamının iyileştirilmesi, istihdam imkanlarının artırılması için tüm sektörlerde 1/25.000 ölçekli planlarla arazi kullanımlarının mekansal belirlemelerinin yapılması ile alt ölçek planların yapımının süratle tamamlanması ve girişimcilere ucuz yatırım alanlarının tahsisi.
- Kırsal yerleşim birimlerinin, fiziki planlar kapsamında çağdaş standartlar çerçevesinde kentsel tasarım planları veya imar planları yoluyla modern yerleşim birimlerine dönüştürülmesi.
- Kırsal alanda arazi kullanım planları ve ürün deseni planlarının yapılması ile pazarlama örgütlenmesinin gerçekleştirilmesi.
- Doğal çevre üzerinde yoğunlaşan baskıların en aza indirilmesi amacıyla hava, toprak ve su kirliliğine yol açan etkenlerle doğal hayata yönelik tehditlerin ortadan kaldırılmasına yönelik düzenlemelerin yapılması olarak sıralanabilir.

II.4. Ülkemizin Planlama Stratejisindeki Gelişmeler

Yukarıda sıralanan stratejik hedeflerin gerçekleştirilebilmesi, ulusal ölçekte yapılacak düzenlemelerden çok, yerel ölçekte yapılacak planlama ve düzenlemelerle mümkün olabilecektir.

Sektörel planlama olarak da algılanan ve 1960'lı yıllardan bu yana uygulanan noktasal yatırım planlamasının ülke planlama ihtiyacını karşılayamadığı anlaşılmış planlamanın mekansal boyut içermesi gerektiği Sekizinci ve Dokuzuncu Beş Yıllık Kalkınma Planı Bölge ve İl Gelişme Stratejileri komisyon raporlarında bir çok kez dile getirilmiştir. Ülkemizin ulusal ölçekten yerel

ölçeğe planlama stratejisinde değişiklik yaparak, yerel ölçekten ulusal ölçeğe planlama stratejisini de benimsediği ve karma bir planlama stratejisine yöneldiği görülmektedir.

İl gelişme planlarının yaygınlaşması, yerel yönetim yasalarıyla İl Özel İdarelerine ve Belediyelere stratejik planlama zorunluluğu getirilmesi, söz konusu değişikliğin açık bir göstergesidir.

5302 sayılı yasa ile İl Özel İdarelerine Çevre Düzeni Planları ve kırsal yerleşim birimleri için imar planı yaptırma görevi verilmiştir. 5403 sayılı Toprak Koruma ve Arazi Kullanım Kanunu ile de Tarım ve Köy İşleri Bakanlığınca arazi kullanım planları yapılacak veya yaptırılacak, bakanlık ihtiyaca göre, arazi kullanım planlarının hazırlanması yetkisini Valiliklere devredebilecektir.

Ormancılık sektöründe de fonksiyonel planlama sürecine girilmiştir. Ormanların korunması, geliştirilmesi ve işletilmesi çalışmaları fonksiyonel planlama kapsamında yürütülecektir. Bütün bu gelişmeler fiziki planlama bağlamında, kamusal planlama stratejisinin çok daha mikro ölçeklere yöneldiği anlamına gelmektedir. Kapsam, ölçek ve tür itibarıyla çeşitliliği artan fiziki planlarla, kamusal yatırım ve hizmet planları arasında uyum, entegrasyon ve eşgüdüm sağlanabilmesi için planlama faaliyet ve uygulamalarının bir planlama modeli çerçevesinde yürütülmesi gerekmektedir.

II.5. Gelişmiş Ülkelerde Uygulanan Kamusal Planlama Sürecinin Temel Aşamaları

Gelişmiş ülkelerde uygulanan planlama modellerinde, genel olarak öncelikle 20 yıllık bir perspektife cevap veren, bağlayıcı, fiziki gelişmelere odaklı, tüm ili kapsayan, takdir yetkisi kullanımını sınırlayan kapsamlı planlar yapılmaktadır. Söz konusu planlar, yönetim aracı niteliğindeki, takdir yetkisi kullanımına geniş imkan veren, değişimleri yönetmek için hazırlanan, seçilmiş faaliyetlere odaklı, kamusal mal ve hizmet üretimine yönelik, orta ve kısa vadeli stratejik planların hazırlanmasına temel oluşturmaktadır. Stratejik planların, arazi kullanım planları ile uyumlu olması uzun dönemli mali planlarla desteklenmesi gereklidir.

Kamusal planlama sürecinde atılması gereken ilk adım, yasaklı ve kısıtlı alanların belirlenerek, bu alanlarda yasak ve kısıtların titizlikle uygulanmasıdır. Böylelikle, taşkın alanlarında, heyelan bölgelerinde, kaya, çığ düşmesi tehlikesine maruz bölgelerde, aktif fay hatları üzerinde, yapı ve yapılaşmalar engellenerek ulusal kaynakların israf edilmesi önlenmektedir.

İkinci adım ise korunacak alanların belirlenmesidir. İçme ve sulama suyu havzalarının, içme suyu rezervuar alanlarının, yer altı suyu kaynaklarının, milli parkların, tabiatı koruma alanlarının, meraların, endemik bitki türleri yaşam alanlarının belirlenerek koruma altına alınması hayati önem arz eden doğal ve kültürel varlıkların sağlıklı bir şekilde gelecek nesillere aktarılmasını sağlayacaktır.

Kamusal planlama sürecinin üçüncü adımı, kamu ve özel sektör ile vatandaşların ihtiyaçlarına cevap verebilecek nitelikte tüm sektörlerde arazi kullanımlarının mekansal belirlemelerinin yapılmasıdır. Kentsel kullanım alanları kapsamında kentsel yerleşik alanların, merkezi iş alanlarının, toplu konut alanlarının, aktif yeşil alanların, özel sektör yatırım alanları kapsamında organize sanayi bölgelerinin, ihtisas sanayi bölgelerinin, endüstri bölgelerinin, küçük sanayi sitelerinin, organize hayvancılık bölgelerinin, organize tarım bölgelerinin, organik tarım bölgelerinin, turizm tesis alanlarının sınırlarının tespit edilerek alt ölçek planların yapılması, rekreasyon alanlarının, özel ürün alanlarının, arıcılık, balıkçılık, avcılık alanlarının belirlenerek bir

anlamda tanımsız alan bırakılmaması, kamu yöneticileri, özel sektör ve vatandaşlar için rehberlik görevi icra edeceği gibi arazi kullanımlarının planlı bir şekilde karşılanmasında da önemli işlev görecektir.

Arazi kullanımlarının mekansal belirlemesini içeren ilk üç adımdan sonra, dördüncü planlama adımı uzun vadeli - 20 yıllık bir yatırım ve hizmet planlaması yapılmasıdır.

Son adım ise, orta ve uzun vadeli hedeflerin gerçekleştirilmesine yönelik beş yıllık ve yıllık yatırım ve hizmet planlarının yapılmasıdır.

Kısaca kamusal planlama sürecinin ilk üç aşaması fiziki planlama, son iki aşaması ise uzun, orta, ve kısa vadeli yatırım ve hizmet planlaması ile ilgilidir. Bir başka deyişle uzun, orta ve kısa vadeli yatırım ve hizmet planlarının, fiziki planlardan sonra yapılması ülkemizin planlama bağlamındaki temel hedeflerinin gerçekleştirilmesinde çok daha etkili olacaktır. Ancak ülkemizde henüz fiziki planlarla yatırım ve hizmet planlarını eşgüdüm halinde entegre eden bir planlama modeli uygulamasına henüz geçilememiştir.

II.6. Etkin Bir Kamusal Planlamanın Temel Nitelikleri

İşlevsel bir kamusal planlamanın temel olarak;

- İdari yetki alanı dahilindeki tüm mekanlarda etkin bir hakimiyet tesis etmesi,
- Kentsel ve kırsal yerleşim birimlerinin, kentsel kullanım alanları ve arazi kullanım kararları çerçevesinde gelişme göstermesini sağlaması,
- Yapılaşma yasağı bulunan alanlarda yapılaşmayı kesin olarak engellemesi, önemli bölgelerde önlemleri kesin olarak uygulayabilmesi, korunacak alanları koruması, tarımsal ürün alanları, yer altı kaynakları, ıslah edilecek alanlar için politika ve kararlar üretmek uygulaması,
- Doğal çevreyi koruması, her türlü çevre kirliliğine engel olacak tedbirleri geliştirerek uygulaması,
- Yöneticilere, kamu personeline, özel sektör yatırımcılarına ve vatandaşlara rehberlik görevi yapması, arazi kullanımlarının mekansal belirlemelerini gerçekleştirerek her sektördeki yatırımcılar için yatırım alanları oluşturması,
- Vatandaşların sosyo-ekonomik ve kültürel ihtiyaçlarına cevap verecek imkanları sağlaması,
- Yönetim hedef, tarz, karar ve uygulamalarında istikrar oluşturarak kurumsallaşmayı gerçekleştirilmesi,
- Tüm kurumlar için açık, ölçülebilir hedefler belirlemesi, hizmet standartları oluşturması, performans yönetimini gerçekleştirerek, performans denetimine imkan vermesi,

- Tüm veri kaynaklarına hakim olması, verileri doğru yorumlayabilme, doğru politikalar üretebilme, olumsuz verileri olumlu yönde geliştirebilme yeteneğine sahip olması,
- Zamanın teknolojik imkanlarından en üst düzeyde yararlanması,
- Bürokratik işlemleri azaltması, tüm paydaşların temel planlama ihtiyaçlarını karşılaması gibi önemli bazı niteliklere sahip olması zorunludur.

II.7. İhtiyaç Duyulan Kamusal Planlama Modeli

Planlama bağlamında ülkemizde başarılması gereken temel hedefler, gelişmiş ülkeler planlama modelleri, ülke planlama stratejisinde meydana gelen gelişmeler, planlama sürecinde izlenmesi gereken adımlar ile kamusal planlamanın temel nitelikleri dikkate alındığında;

- 1/25.000 ölçekli planlara veri tabanı oluşturmak üzere kurumsal-sektörel master planların hazırlanması,
- 1/25.000 ölçekli planlarla arazi kullanımlarının mekansal belirlemelerinin yapılarak sınırlarının çizilmesi, tanımsız alan bırakılmaması, gereken yerlerde alt ölçek planlarının yapılması,
- Arazi kullanım planlarına uygun olarak 20 yıllık – 5 yıllık ve yıllık yatırım ve hizmet planlarının yapılması,
- Coğrafi Bilgi Sistemleri ve e-devlet uygulamalarının planlama sistemine entegre edilmesi,
- İl planlama örgütlerinin güçlendirilmesi, denetim mekanizmalarının kurulması gibi temel unsurlardan oluşan bir planlama modelinin oluşturularak süratle uygulamaya konulmasına ihtiyaç duyulmaktadır.

Öte yandan kentlerin çağdaş kentsel standartlar çerçevesinde geliştirilmesi ve kırsal yerleşim birimlerinin kentsel tasarım planları ve imar planları kapsamında geliştirilmesi de model bünyesinde ele alınması gereken hususlardır.

II.8. Bolu İli Planlama Tecrübeleri

Bolu ilinde İl Gelişme Planı yapılmış, 1/100.000 ölçekli Çevre Düzeni Planı tamamlanmıştır. Kentsel mekansal planlama grubunda bütün belediyelerin kendi sınırları içerisinde gerekli ölçekte imar planları mevcuttur. Kırsal mekansal planlama grubunda ise Köroğlu Turizm Bölgesi ile Gököy - Abant Gölü Yakın Çevresi Çevre Düzeni Planları olmak üzere 1/25.000 ölçekli (2) adet onaylı çevre düzeni planı bulunmaktadır. Bunların haricinde Milli Parklar ve korunan alanlarla ilgili uzun devreli gelişme planı ve mesire yerleri için gelişme planları kısmen mevcuttur. Bolu'nun 1981 ve 1991 yıllarında yapılmış (2) turizm master planı ve 2003 yılında yapılmış tarım master planı bulunmaktadır.

Bolu Coğrafi Bilgi Sistemleri Merkezi de kurularak faal hale getirilmiştir.

Model kapsamında değerlendirildiği takdirde 1/25.000 ölçekli planlarla arazi kullanımlarının mekansal belirlemelerinin yapıp tanımsız alan bırakılmaması, gerekli alanlarda alt ölçek planların yapılması, arazi kullanım planlarına uygun olarak 20 yıllık yatırım ve hizmet planlarının yapılmasından sonra ve 5 yıllık ve yıllık planların yapılması yönünde sistematik bir planlama sürecinin izlenmesi gerekmektedir.

Bu bağlamda, İl'de 1/25.000 ölçekli planların yapımını müteakip, İl gelişme Planının revize edilmesi suretiyle 20 yıllık uzun vadeli yeni bir yatırım ve hizmet planı hazırlanmasına ihtiyaç bulunmaktadır. 5 yıllık ve yıllık yatırım ve hizmet planlarının uzun vadeli planın yapımından sonra hazırlanması gerekmektedir.

Stratejik planlar ilk olarak askeri alanda, daha sonra pazar payı ve karların artırılması amacıyla özel sektör tarafından uygulamaya konulmuştur. Karlılık gibi somut bir performans ölçüm aracının olmaması ve faaliyet alanının çok geniş olması nedeniyle, stratejik planların kamu sektöründe kullanılabilirliği konusu tartışmalara yol açmıştır. Zamanla ulusal ve yerel ölçekte hizmet veren kamu yönetimlerince bir yönetim aracı olarak uygulamaya konulmuştur.

Yeni yasal düzenlemeler kapsamında kamusal planlama sistemimizin bir parçası haline dönüşmüş olan stratejik planlar, orta vadeli bir plan niteliğindedir.

İlin planlama tecrübesi, gelişmiş ülke planlama modellerinin temel aşamalarını aynı doğrultuda, sistematik olarak izlememiş olsa da, Bolu İl Özel İdaresi Stratejik Planı, 1/25.000 ölçekli ve diğer alt ölçekli fiziki planların yapımına önem vermek suretiyle, gelişmiş ülkelerde uygulanan planlama modelinin bir ölçüde ilimize aktarılabilmesini amaçlamaktadır.

III. BOLU İL ÖZEL İDARESİ STRATEJİK PLAN ÇALIŞMASI

III.1. Yasal Dayanak

AB müktesebatının üstlenilmesine ilişkin Türkiye Ulusal Programı ve Uzun Vadeli Strateji ve VIII. Beş Yıllık Kalkınma Planı, (2001-2005) kamu yönetiminde stratejik planlama, toplam kalite yönetimi, mali kontrol ve performans denetimini zorunlu kılmaktadır.

5018 sayılı Kamu Mali Yönetimi ve Kontrol Kanununun 9. maddesi ile Kamu İdarelerinin Kalkınma Planları, programlar, ilgili mevzuat ve benimsedikleri temel ilkeler çerçevesinde geleceğe ilişkin misyon ve vizyonlarını oluşturmak, stratejik amaçlar ve ölçülebilir hedefler saptamak, performanslarını, önceden belirlenmiş olan göstergeler doğrultusunda ölçmek ve bu sürecin izleme ve değerlendirmesini yapmak amacıyla katılımcı yöntemlerle stratejik planlarını hazırlamaları istenmektedir.

Söz konusu kanunun aynı maddesi ile kamu idarelerinin, kamu hizmetlerinin istenilen düzeyde ve kalitede sunulabilmesi için bütçeleri ile program ve proje bazında kaynak tahsislerini, stratejik planlarına, yıllık amaç ve hedefleri ile performans göstergelerine dayandırmak zorunda oldukları belirtilmektedir.

5302 sayılı İl Özel İdaresi Kanununun 31. maddesi ile "Vali, Mahalli İdareler Genel Seçimlerinden itibaren altı ay içinde, kalkınma plan ve programları ile varsa bölge planına uygun

olarak stratejik plan ve ilgili olduğu yıl başından önce de yıllık performans planı hazırlanıp İl Genel Meclisine sunar” denilmektedir.

5302 sayılı Kanunun geçici 3. maddesi ile 31. maddede bahsedilen sürenin Kanunun yürürlüğünü müteakip hazırlanması gereken ilk stratejik planlar için bir yıl olarak uygulanacağı belirtilmektedir.

5018 sayılı Kamu Mali Yönetimi ve Kontrol Kanunu, 5302 sayılı İl Özel İdaresi Kanunu ve diğer ilgili mevzuat ile birlikte Bolu Valiliğinin 21.12.2005 tarih ve 4194 sayılı yazıları da stratejik plan çalışmalarının yasal dayanağını oluşturmaktadır.

III.2. Amaç

Bolu İl Özel İdaresi Stratejik Planının sektörel stratejik amaç ve hedefleri ilgili bölümlerde belirtilmiştir.

Genel olarak ifade etmek gerekirse, planın amacı, ulusal kalkınma planlarına, Gelişme Planına ve Yüksek Planlama Kurulunca kabul edilen 25.01.2006 tarih ve 2006/1 nolu Ulusal Kırsal Kalkınma Stratejisi belgesine uygun olarak ilin kalkınma çabalarına bütüncül, sonuçlara yönelik ve öz bir politika çerçevesi oluşturmak, ilgili tüm plan paydaşlarını eşgüdüm içerisinde belirlenen hedefler istikametinde harekete geçirmek suretiyle Bolu ilini bulunduğu sosyo-ekonomik konumdan çok daha ileri bir düzeye taşımaktır.

Bu amaçla, ilgili kamu örgütleri için stratejik planlamanın bir gerekliliği olarak, iddialı, ancak imkansız olmayan, ölçülebilir, somut, yatırım, hizmet ve faaliyetlerle, yükümlülükler belirlenmiş, kamusal mal ve hizmet akışının nicelik ve nitelik yönünden geliştirilmesi, kamusal mal ve hizmetlere ulaşılabilirlik düzeyinin yükseltilerek vatandaş memnuniyetinin artırılması hedeflenmiştir.

Bu hedefin gerçekleştirilmesine yönelik olarak, kırsal kalkınma stratejileri kapsamında, su ve toprak kaynaklarının etkin kullanımı, üreticilerin örgütlenme ve bilgi düzeyinin artırılması, kırsal ekonominin çeşitlendirilmesi, gıda kalitesi, tüketicinin korunması, gıda sağlığına yönelik kontrol yapılarının güçlendirilmesi, kırsal alt yapının geliştirilmesi, kırsal yerleşimlerin geliştirilmesi ve korunması, çevreci iyi tarım uygulamalarının geliştirilmesi, orman ekosistemlerinin korunması ve orman kaynaklarının sürdürülebilir kullanımının sağlanması, ormanlar üzerindeki baskıların azaltılması için orman köylülerinin desteklenmesi amaçlanmıştır.

Ayrıca, eğitim, sağlık ve spor hizmetlerinin güçlendirilmesi ekonomik ve sosyal yoksunluk içinde bulunan gruplara yönelik hizmetlerin artırılması ile çevre ve mekansal gelişme boyutunda, hava, su, toprak kirliliğine yönelik tedbirlerin alınması, fiziki planlama bağlamında tanımsız alan bırakılmaması, doğal afetlerle ilgili planlama, organizasyon ve eğitim faaliyetleri ile diğer faaliyetlerde hizmet kapasitesinin yükseltilmesi, planın öncelikli amaçları arasındadır.

İlin kültür ve turizm potansiyelinin değerlendirilerek il ekonomisine olan katma değerinin yükseltilmesi stratejik planın önemli hedeflerindedir.

Stratejik plan kapsamında, Bolu ili 1/100.000 ölçekli Çevre Düzeni Planına uygun olarak 1/25.000 ölçekli ve diğer alt ölçek planların yapımının sağlanması öngörülmektedir. Söz konusu planların yapımı ekonominin tüm sektörlerinde arazi kullanımlarının, mekansal belirlemelerinin

yapılmasını sağlayacak özel sektör yatırımcıları için yönlendirici bir işlev görek, bürokratik işlemleri azaltacak, yatırım ve istihdam ortamının iyileşmesine önemli ölçüde katkıda bulunacaktır.

5449 sayılı Kalkınma Ajanslarının Kuruluşu Koordinasyonu ve Görevleri Hakkında Kanununun ve Kanun kapsamında illerde kurulacak yatırım destek ofislerinin işlevsel olabilmesi için 1/25.000 ve diğer alt ölçek planların yapımı hayati önem arz etmektedir.

Kamu ve özel sektör yatırımlarının uzun ve orta vadeli projeksiyonunun daha net bir şekilde ortaya konulabilmesi ancak söz konusu planların yapımı ile mümkün olabilecektir.

2015 yılında tüm yerleşik alanların tamamında alt ölçek planlarının büyük ölçüde tamamlanması hedeflenmelidir.

III.3. Kapsam ve Varsayımlar

Kamusal örgütlenmenin yeniden yapılandırılması çalışmaları kapsamında, İl Özel İdaresi bünyesine sadece Köy Hizmetleri teşkilatı aktarılmış, Merkezi idarenin taşra teşkilatı konumundaki diğer kurumların Özel İdare bünyesine aktarılma süreci henüz tamamlanmamıştır. İleriki aşamalarda diğer kurumların da İl Özel İdaresi bünyesine alınabileceği düşünülerek bütüncül bir yaklaşımla özel idarelerin yasa ile tanımlanan görevleri ile çalışan hizmetleri yürüten tüm ilgili kurumları da kapsayan bir stratejik plan yapılmıştır.

Böylece stratejik plan, sadece Bolu İl Özel İdaresi Stratejik Planı olmaktan öte ilgili kamu kurum ve kuruluşları, Abant İzzet Baysal Üniversitesi, Sivil Toplum Kuruluşlarının birlikte gerçekleştireceği bir plana dönüşmüştür.

Mekan itibariyle de stratejik plan kentsel ve kırsal tüm il genelini kapsayan bir plan konumundadır.

Bolu İl Özel İdaresi Stratejik Planının en önemli varsayımı Kamu Yönetimi Reformu çalışmalarının devam edeceği ve İl Özel İdaresi bünyesine aktarılması planlanan diğer kuruluşların da aktarım sürecinin tamamlanacağı yönündedir.

Ayrıca Kanunla verilen görevleri ifa edebilme imkanı oluşturacak yeterli mali kaynak sağlanması doğrultusundaki çalışmaların bitirilerek özel idarelerin mali yönden güçlendirileceği değerlendirilmektedir.

III.4. Yöntem ve Çalışma Modeli

Stratejik plan hazırlıkları aşamasında ilgili literatür taranmış, DPT tarafından hazırlanan “Kamu Kuruluşları İçin Stratejik Planlama Kılavuzu”ndan yararlanılmıştır.

Bolu İl Özel İdaresi Stratejik Planının hazırlanmasında, İl Gelişme Planından büyük ölçüde faydalanılmıştır. Bolu İli 1/100.000 ölçekli Çevre Düzeni Planı, Tarım Master Planı, plan kapsamındaki kurumların mevzuatı, kurumsal raporlar, Bolu İl Özel İdaresi Stratejik Planına temel teşkil eden başlıca belgeler olmuştur.

Plan hazırlık genelgesinin yayınlanmasını takiben stratejik planlama ekibi oluşturulmuş, sektörel durum ve potansiyellerin belirlenmesine esas teşkil etmek üzere “Sektörel Analiz Formatları” hazırlanmış, planlama sürecini yönetmek üzere “plan yapım planı” oluşturulmuştur.

İlgili kurum yetkilileri toplantılara davet edilmiş, plan çalışmaları hakkında bilgi verilmiş, sektörel analiz formatları dağıtılarak, söz konusu formatlar çerçevesinde hazırlanılması istenmiştir.

Sektör temsilcilerinin katılımı ile gerçekleştirilen toplantılarda standart formatlar çerçevesinde durum analizleri ve değerlendirmeleri kapsayan sunumlar yapılarak sektörel stratejik planların oluşturulması sürecine geçilmiştir.

Plan yapım sürecinde, planlama ekibi ve sektör yetkililerinin katılımıyla (20)’den fazla toplantı icra edilmiş, sivil toplum kuruluş temsilcileri, Abant İzzet Baysal Üniversitesinden akademisyenler de dahil olmak üzere (100)’den fazla yetkili planın oluşturulmasında çok önemli katkılarda bulunmuşlardır.

Çalışmalar esnasında DPT ile de iletişim halinde olunmuş, teşkilatın planın özgülleştirilmesi yönündeki görüşlerinden önemli ölçüde istifade edilmiştir.

Bolu İl Özel İdaresi Stratejik Planı hazırlama yöntemi kapsamında ilk aşamada, planlama ekibi, akademisyenler ve sektör yetkililerinin katılımıyla, sektörel stratejik planların genel çerçevesi oluşturulmuş, ikinci aşamada sektörlerle ilgili sivil toplum kuruluşları ve diğer plan paydaşlarının katılımıyla olgunlaştırılmıştır.

Üçüncü aşamada ise birbirleriyle yakın bağlantılı sektörlerin ilgilileriyle geniş kapsamlı toplantılar düzenlenerek katılımcıların görüş ve katkıları alınmış, sektörler arasında uyum sağlanmaya gayret edilmiştir.

Son aşamada ise planın bütünü üzerinde değerlendirmelerde bulunmak ve il kamuoyunu bilgilendirmek amacıyla kaymakamlar, kamu kuruluşlarının yetkilileri, belediye başkanları, siyasi parti temsilcileri, üniversite öğretim üyeleri, sivil toplum kuruluşları, diğer plan paydaşları ve yerel basının katılımıyla geniş kapsamlı bir toplantı düzenlenmiş, katkı ve değerlendirmeler plana aktarıldıktan sonra İl Encümeni’nin görüşlerine sunulmuştur.

İl Encümeni’ndeki görüşmelerden sonra İl Genel Meclisine iletilen plan, İl Genel Meclisinin kabulü ile yürürlüğe girmiş bulunmaktadır.

Bolu İl Özel İdaresi Stratejik Planı, Ulusal Kırsal Kalkınma Strateji belgesinde yer alan temel ilke ve yaklaşımlara paralel olarak, sosyal, kültürel ve ekonomik özellikleri, ihtiyaçları, potansiyelleri ve dinamikleri dikkate almak suretiyle çok sektörlü yaklaşımla planlanan faaliyetler bütünü halinde tasarlanmıştır.

Bu çerçevede Bolu İl Özel İdaresi Stratejik Planı performans yönetimi ve denetimine imkan sağlaması, kurumların plan kapsamındaki hedef ve faaliyetlerinin net olarak belirlenebilmesi kurumsallaşmanın yaygınlaştırılması amacıyla 9 (dokuz) ana sektör halinde ele alınmıştır. Ayrıca her sektör alt başlıklar halinde irdelenerek stratejik amaç, hedef ve faaliyetler belirlenmiştir.

Stratejik plan çalışmalarına katkıda bulunan ihtisas komisyonları üyelerinin listesi sektörel stratejik planlarla ilgili bölümlerde verilmiştir.

IV.2. Bolu İli'nin Güçlü-Zayıf Yönleri - Fırsatlar ve Tehditler (GZFT)

Bolu İli GZFT analizi çalışmalarında öncelikle İl Gelişme Planı ve sektör raporları, Tarım Master Planı, il brifing raporu, ilgili müdürlüklerin brifing raporları ve ilgili kurumların verilerinden faydalanılmıştır.

GÜÇLÜ YÖNLER

- Yönetim desteği,
- Karar alma ve icra yetkisi,
- Bütçesini kendisinin yapması ve onaylaması,
- Kentin küçük bir kent olmasının kontrol edilebilir bir yönetsel yapının oluşmasına imkan vermesi,
- Coğrafi konum ve ana pazarlara yakınlık,
- Kamu hizmetlerine erişebilme kolaylığı,
- İl'de Üniversitenin varlığı,
- Otoyol ve D-100 karayolunun metropollere ulaşım kolaylığı sağlaması,
- İl'de ham yol uzunluğunun düşük olması,
- İçme ve sulama suyu kaynaklarının yeterli olması,
- Genel olarak toprak verimliliğinin yüksek olması,
- Tarımsal sanayi için uygun iklim ve zengin doğal ortamın bulunması,
- Ülkenin önemli kanatlı hayvancılık merkezlerinden biri olması,
- İl'de orman alanlarının genişliği,
- Flora ve fauna yönünden zenginlik,
- İl Gelişme Planının yapılmış olması,
- Gerede ilçesindeki deri sanayi dışında çok ağır kirlenici üreten sanayi kuruluşunun fazla olmaması,
- Depreme dayanıklı bina ve konuta sahip olma bilincinin artmış olması,
- Yapılaşmada kullanılacak arazilerde jeolojik, jeoteknik ve zemin etütlerinin zorunlu hale getirilmiş olması,
- Zorunlu deprem sigortası kurumunun oluşturulmuş olması,
- Yapı denetim mevzuatının uygulamaya konulmuş olması,
- TEFER ve TERRA projeleri kapsamında taşkınlarla yönelik önlemlerin alınmış bulunması.
- Debilerinin yüksek olmamasına karşın akarsuların fazlalığı,
- Yer altı suyu rezervlerinin yüksek oluşu,
- Çok sayıda doğal ve suni göl ve göletin varlığı,
- Coğrafi Bilgi Sistemlerinin kurulmuş olması ve 1/100.000 ölçekli Çevre Düzeni Planının tamamlanması,
- Her mevsim turizm imkanlarının bulunması,
- Zengin tarih, kültür ve tabiat varlıkları,
- Turizm ve hayvancılık potansiyeline sahip çok sayıda yaylanın bulunması,
- Jeotermal kaynakların varlığı,
- Eğitim alt yapısının büyük ölçüde tamamlanmış olması,
- Okul öncesi, ilköğretim ve orta öğretimde okullaşma oranı, öğretmen ve derslik başına düşen öğrenci sayıları itibariyle ülke hedeflerinin üzerinde bulunulması (27 Öğrenci)
- İl'de vakıf ve hayırsever insanların eğitime büyük ölçüde destek sağlaması,
- İl'in alternatif eğitim faaliyetleri (seminer, panel, yaz okulu, vb.) için elverişli olması,
- Eğitimli genç nüfusun fazla olması,
- Resmi kurumların yanı sıra yaygın eğitim veren özel kurumların bulunması,
- İl'de sağlık alt yapısının güçlü olması,
- Abant İzzet Baysal Üniversitesi Tıp Fakültesi'nin hizmete girmiş olması,
- Vakıf ve hayırsever insanların sağlık alt yapısına destek vermesi,
- Sağlık alanında Ülke genelindeki bir çok uygulama için pilot il olarak seçilmesi (örneğin; Aile Hekimliği)
- Sosyal Güvenlik Kuruluşları kapsamında sağlık güvencesinden yararlananların sayısının yüksek oluşu,
- Sosyal Hizmet kuruluşlarının bulunması,
- Gençlere dönük yaz ve kış gençlik kampı ve merkezi imkanlarının olması,
- Bölgeye hizmet veren bir Bölge Ruh Sağlığı Hastalıkları Hastanesi olması
- Tüm Türkiye'den hasta kabul eden ve kaplıca tedavisinin de uygulandığı bir FTR Hastanesinin olması
- Teknolojik yeniliklerin etkin bir şekilde kullanılması (Merkezi Laboratuvar Sistemi vb.)

- Sağlıkla ilgili tüm parametrelerin Ülke ortalamasının üzerinde seyretmesi
- Koruyucu sağlık hizmetlerinin başarı ile yürütülmesi
- İldeki spor tesisi potansiyeli
- Spor alanında kullanılabilecek araçlar
- Spor sektörünün ilde sahip olduğu gayrimenkuller
- Spor teşkilatının yapısı
- İldeki spor potansiyeli
- Üniversitenin Beden Eğitimi ve Spor Yüksek Okulu Bölümünün katkısı
- Gençlik ve spor İl Müdürlüğünün mevcut yönetim kadrosu

ZAYIF YÖNLER

- Kamu yönetimi reformunun tamamlanamaması nedeniyle Özel İdarelerin görevleriyle uyumlu örgütlenme yapısının henüz kurulamamış olması,
- Kanunlarla İl Özel İdarelerine verilen görevleri yerine getirebilecek mali imkanların sağlanamaması,
- Merkezi teşkilatın taşra kuruluşları, yerel yönetimler üniversite ve sivil toplum kuruluşları arasında yeterli düzeyde eşgüdüm sağlanamaması,
- Kamu kurumlarının bina, donanım ve bütçe yetersizliği,
- Kamusal örgütlenmenin etkinlik ve işlevsellik açısından yeterli olmaması, kurumsallaşmanın zayıf olması,
- Ortak hareket etme kültürünün yetersizliği,
- Hava ve demiryolu ulaşımının bulunmaması,
- İstatistik verilerin yetersizliği,
- Nitelikli personel eksikliği,
- Sivil toplumun gelişmemiş olması,
- Sektörel yatırım alanlarının belirlenmemiş olması,
- Kamusal hizmetlerde kent ve kırsal alanda dengesizlik olması,
- Kırsal alanda içme suyu şebekelerinin tamamlanmamış olması, suyu yetersiz köylerin bulunması,
- Kırsal alanda içme suyu sayaçlarının yaygınlaştırılmamış olması,
- Ulaşım ağında kara noktaların fazla olması,
- Kış mevsiminin yoğun ve uzun geçmesinin, yol bakım ve onarımlarını masraflı hale getirmesi,
- Kimi köy yolları ve il yollarının standartlarının düşük olması,
- Yolların bakım ve onarımında yetersizliklerin bulunması,
- Makine parkının yetersiz olması
- Toprakların çok parçalı ve işletme ölçeklerinin küçük olmasının yol açtığı etkinlik ve verimlilik kaybı,
- Tarım ürünlerini işleyen ve değerlendiren üretim tesislerinin yetersizliği,
- Bazı sulama tesislerinin çeşitli nedenlerle kullanılmaması,
- Tohumluk kullanımında ve dağıtımında sertifikasyon yada belgeli ürün çalışmasının yapılmaması ve kontrolün sağlanamaması,
- Depolama ve saklama için tesislerin bulunmaması,
- Tarımsal eğitim faaliyetlerinin yetersiz olması,
- Üretimde münavebenin dikkate alınmaması,
- Meraların bilinçsiz kullanımı, yem bitkileri ekiminin yetersizliği,
- Hayvansal ürünlerin işlenmesi ve pazarlanması sorunu,
- Tarımda sözleşmeli üretim modelinin yaygınlaşmamış olması,
- Kanatlı sektör işletmelerin yapı ruhsatı sorunlarının olması,
- Hayvan ve tarım ürünleri borsalarının kurulmamış olması,
- Tarım topraklarının yarıya yakın bir bölümünün ekilmemesi,
- Kırsal alanda nüfusun yaşlı olması,
- Ortak çalışma örgütlenme ve katılımcılığın zayıf olması
- Ürün deseni çeşitliliğinin az olması,
- Ürünlerin değerlendirilmesi ve pazarlanmasında sorunların bulunması,
- Çiftçinin eğitim düzeyinin düşüklüğü,
- Bitkisel ve hayvansal üretim arasında dengenin kurulmamış olması,
- Mera çalışmalarının tamamlanmamış olması,
- Sulama tesislerinin yetersizliği,
- Büyük ve küçükbaş hayvancılıkta işletme ölçeğinin küçük, kültür ırkları oranının düşük olması,

Odun dışı orman ürünlerinin değerlendirilememesi,
Orman işçilerinin sosyal güvenlik kapsamında olmaması,
Orman kooperatiflerin ürün pazarlama konusunda yetersiz olması,
Şeffiklerinin görev bölgelerinin verimli çalışmalarını engelleyecek büyüklükte olması (ölçek)
Flora ve fauna envanter çalışmalarının yapılmamış olması,
Orman kadastro işlemlerinin tamamlanmamış olması,
Orman köyü sayısının fazla, orman köylüsünün gelir düzeyinin düşük olması,
Orman köylülerinin yeterli düzeyde desteklenememesi,
1/25.000 ölçekli planların tamamlanmamış olması,
Bazı belediyelerin imar planına esas jeolojik, jeoteknik etüt raporlarının bulunmaması,
İl Merkezi topoğrafik yapısının hava sirkülasyonuna yeterince uygun olmaması,
Isınma ve sanayide kaliteli yakıt kullanılmaması,
Evsel ve sanayi atık sularının arıtılmadan akarsulara verilmesi, akarsuların kirlilik taşıma kapasitelerinin düşük olması,
Katı atıkların ilgili mevzuata uyulmadan her yerde düzensiz depolanması ve yerleşim merkezlerine yakın olması,
Önemli nüfus ve sanayi kuruluşu taşıyan merkezlerin Kuzey Anadolu fayı üzerinde veya çok yakınında kurulmuş olması,
Üniversite bünyesinde Deprem Araştırma Enstitüsünün kurulmamış olması,
Kaçak ve çarpık yapılaşmanın önlenememiş olması,
Su koruma alanlarında koruma gereklerine tam uyulmaması ve bu konudaki denetim yetersizlikleri,
Gübre ve tarımsal ilaç kullanımı nedeniyle gölet ve baraj sularında meydana gelen kirlenmeler,
Turistik etkinliklerden kaynaklanan kirlenmeler,
İnşaat ve hafriyat atıklarının düzensiz olarak bırakılması,
Piknik alanları ile karayolu kenarlarına katı atıkların bırakılması,
Yapı sınıfına girmeyen derme çatma atıl durumdaki yapılar ile terk edilmiş binaların, işlevini kaybetmiş reklam panoları ve trafik levhalarının görüntü kirliliğine yol açması.
Öncelikle kırsal yerleşim birimleri olmak üzere, il genelinde kanalizasyon alt yapısı ve arıtma sisteminin tamamlanmamış olması,
Merkez İlçe ve Karacasu beldesinin kanalizasyon atıklarının Büyüksu'ya deşarj edilmesi,
Atıkların yerleşim yerlerinin en yakınındaki akarsulara deşarj edilmesi,
Turizmde alt yapı ve hizmet kalitesinin ihtiyaçlara cevap vermemesi,
Yerli ve yabancı yatırımcılar için çekim merkezi haline getirilememesi,
Turizm yatırımlarının yapılabileceği yeterli yatırım alanlarının ayrılmamış olması,
Turizm aktivite çeşitliğinin oluşturulmamış olması,
Yeterli tanıtım ve pazarlamanın yapılamaması,
Tarihi ve kültürel varlıkların onarımlarının tamamlanmamış olması,
Turizm alanlarının kent merkezinden uzak oluşu ve ulaşım güçlükleri,
Termal tesislerin alt yapı eksikliği,
Öğretmen dağılımındaki dengesizliklerin giderilememesi,
Eğitime ayrılan ödeneklerin yetersizliği,
Birleştirilmiş sınıf uygulamasının devam etmesi,
Mevcut Eğitim Kurumlarının dayanıklı hale getirilememesi
İlköğretimde hala ikili eğitim ve prefabrik dersliklerin olması.
Çok programlı liselerin programlarının yörenin ihtiyacına göre belirlenememesi,
Okul öncesi eğitimde vatandaşın bilinç düzeyinin yetersiz oluşu,
Eğitim sisteminin çağın gereklerine ve iş hayatının istek ve beklentilerine yeterli düzeyde cevap verememesi,
Bağımlı nüfus oranının yüksek olması,
Koruyucu sağlık hizmetlerinin yetersizliği,
Bazı ilçelerde uzman doktor açığının bulunması,
Köylere sağlık hizmeti götürün araç, personel ve donanım eksikliği,
Otoyol ve D-100 karayolunun il'den geçmesi nedeniyle trafik kazalarının meydana gelmesi,
Okul sağlığı ana çocuk sağlığı çalışmalarının yetersizliği,
Aile planlamasına katılan kadın sayısının kent merkezinden kırsala gidildikçe azalması,
Sağlık kayıtlarının düzenli tutulmaması,
Alt yapı hizmetlerinin, bina ve toplu taşıma araçlarının özürülülerin erişebilirliğine uygun olmaması,
Çocuklara yönelik öğrenme ve zihinsel faaliyetlerin yetersizliği,
Kurum bakımı altında bulunan yaşlı ve çocuklara yönelik hizmetlerin aynı mekanda yürütülmesi,
Suça karışmış çocukların topluma kazandırılmasına yönelik çalışmaların bulunmaması,
Aile danışma merkezlerinin olmaması,

Öncelikle orman köyleri olmak üzere kırsal alanda gelir düzeyinin düşük olması,
Halka açık spor alanlarının yetersizliği,
Kulüp ve sporcu sayılarının yetersiz olması,
İnsanların ulaşım kolaylığı nedeniyle büyük sağlık merkezlerine gitmeleri
Personel yetersizliği
Tesislerin verimli kullanılmaması
Sporcu ve kulüp sayıları
Finansman
Sektörel içi iletişimsizlik
Alternatif spor dalları
Uluslararası standartlarda spor salonu eksikliği
Halkla ilişkiler
Medya ilişkileri
Özel sektörün spora bakış açısı

FIRSATLAR

- Kamu yönetimi reformu çalışmaları kapsamında yerel yönetimlerin güçlendirilecek olması,
- Kalkınma Ajanslarının Kuruluşu Koordinasyonu ve Görevleri Hakkında Kanun kapsamında Bölge Kalkınma Ajansları ve İllerde Yatırım Destek Ofislerinin kurulacak olması,
- Strateji Geliştirme Birimlerinin kurulacak olması,
- Bolu Dağı tünelinin hizmete girmiş olmasıyla il'e ulaşım imkanlarının artması,
- Askeri havaalanının sivil hizmetler için kullanılacak potansiyelini taşıması
- Toprak Kullanımı ve Arazi Kullanım Kanunu'nun yürürlüğe girmiş olması,
- Organik tarım için uygun koşulların bulunması,
- Kanatlı hayvancılık sektöründe bazı firmaların Avrupa Birliğine ihracat ön izin belgeleri alması,
- Tarım sektörünün yeniden yapılandırılması kapsamında optimum ölçekli işletmelerin yaygınlaştırılacak olması,
- İl'in iklim ve toprak yapısının patates tohumu üretim merkezi olma imkanını sağlaması,
- Baraj ve göletlerde su ürünleri üretim potansiyelinin bulunması,
- Özellikle kırsal kalkınma projelerinde dış kaynaklardan yararlanma imkanlarının bulunması,
- 1/25.000 ölçekli fiziki planlarla sektörel yatırım alanlarının belirlenecek olması,
- Doğal gazın yaygınlaştırılması projesi kapsamında çalışmaların başlamış olması,
- Kanatlı sektör atıklarının alternatif enerji üretim projelerinde kullanılacak olması,
- İl'in İpek Yolu ve Ankara-Bolu Destinasyonu projeleri kapsamında olması,
- Kültür varlıklarının bakım ve onarımıyla ilgili mali kaynak imkanlarının artmış olması,
- Alternatif turizm imkanları sağlayan doğal ve kültürel potansiyelin varlığı,
- 2500 yatak kapasiteli Köroğlu Dağı III. Gelişim Bölgesinin turizm yatırımcılarına tahsis edilmek üzere ilana çıkmış olması,
- Doğa ve kültür turizmi talebinin yükseliyor olması,
- Abant ve Kartalkaya gibi ulusal ve uluslar arası alanda bilinen turizm merkezlerinin bulunması,
- Ulusal ve uluslar arası sportif faaliyetlerin gerçekleştirilebileceği alt yapı imkanlarının bulunması,
- Sağlık Bakanlığı'nın Aile hekimliği ve Sağlık Sigortası uygulamasına geçişi
- Sağlıklı yaşam konusunda toplum bilincinin gittikçe yükseliyor olması
- Vakıflarımızın ve hayırsever vatandaşlarımızın gönüllü katkıları
- Döner Sermaye İşletmeciliği kapsamında, sağlık kuruluşlarımızın finansman açısından rahatlaması ve hizmet kalitesinin yükseltilmesine yönelik yapılanmaya müsait hale getirilmeleri
- Ulaşım
- Coğrafi konum
- Konaklama
- Politika-siyaset
- Yerel Yönetim Desteği
- Sponsorluk yasası
- Özendirici ve önleyici mevzuat
- Sektördeki STK ların varlığı

TEHDİTLER

- Kamu kurum ve kuruluşlarının görev ve yetki alanlarında çok başlılık bulunması,
- Mevzuatla öngörülen kuralların yeterince uygulanmaması,
- Kanatlı hayvancılık sektörünün il'deki önemli konumu nedeniyle kriz dönemlerinde il ekonomisini olumsuz yönde etkilemesi,
- Tarım alanlarının amaç dışı kullanılması ve bu alanlarda yapılaşmanın olması,
- Ekilen tarım alanlarının azalma eğiliminde olması,
- Tek üründe uzmanlaşmanın üreticileri piyasa dalgalanmalarına açık hale getirmesi,
- İl arazisinin tamamına yakın bir bölümünün I. derece deprem kuşağı içinde kalması,
- İşyeri, konut ve sanayi tesisleri ile nüfusun yoğunlukla aktif deprem fayları üzerinde bulunması,
- Arazi yapısının engebeli olması ve erozyon tehdidinin bulunması,
- Su kirliliğinin artma potansiyelinin bulunması,
- Katı atık yönetiminin yetersizliği nedeniyle toprak ve yer altı suları kirliliğinin artma potansiyelinin bulunması,
- Rekreasyon alanlarında kirliliğin artma potansiyelinin bulunması,
- Kamu kurum ve kuruluşlarına ait yapılarla, özel mülkiyete tabi yapıların güçlendirme çalışmalarının tamamlanamamış olması,
- Sahipsiz evcil hayvan sayısının artma eğiliminde olması,
- Yaban hayvanlarının habitatlarında bozulmalar ve daralmalar meydana gelmesi,
- Meralarda bozulmalar ve daralmalar oluşması, yaylalarda kaçak yapılaşmaların bulunması, denetim yetersizliği,
- Göl ve gölet aynalarında çeşitli nedenlerle daralmalar meydana gelmesi,
- Depremsellik nedeniyle az katlı binalar yapılması durumunun toprak kaybını artırması,
- Evsel ve sanayi atık suları ile tarımsal sulama sularının çok bir yoğunlukla arıtılmadan akarsulara verilmesi,
- Tarımsal sulamada kirlilik yükü fazla olan ve sağlığa zararlı kirlenici maddeler içeren suların kullanılması,
- Petrol atıklarından üretilen plastik ambalaj ve özellikle alışveriş torbalarının çok fazla kullanılması,
- Katı atık depo alanlarının bir çok yerde yerleşim merkezlerine fazla yakın olması,
- Kırsal alanda eğitim ve sağlık yatırımlarının atıl kalması,
- Doğum öncesi bakımın yeterli düzeyde olmaması,
- Nüfusun bir kısmının sosyal güvenlik kapsamında olmaması,
- Özellikle kırsal alanda olmak üzere yoksulluk ve işsizliğin giderilememiş olması,
- Suça karışmış çocukların topluma kazandırılmasına yönelik çalışmaların bulunmaması
- Bölgemizde ve İlimizde toplumun giderek yaşlanıyor olması
- Köylerde ulaşım sıkıntıları yaşanması
- Genel olarak sağlık bilincinin yetersiz olması (tedaviye olan duyarsızlık)
- Gıda tüketim alışkanlıklarındaki bilinçsizlik
- Çevre ve hava kirliliğinin artması riski
- Eğitim sistemi
- İklim
- Mevzuat
- Kültürel yapı
- Profesyonel spor
- Spordaki yozlaşma

BOLU İL ÖZEL İDARESİ PAYDAŞ ANKET FORMU İSTATİSTİKLERİ

Ankete Katılan Kişi Sayısı

132

A- GENEL DEĞERLENDİRME

1- Bolu İl Özel İdaresinin Görev ve Yetkileri hakkında bilgi sahibi mısınız?

a- Yetersiz	10
b- Kısmen	31
c- Yeterli	50
d- Büyük Ölçüde	41

2- Bolu İl Özel İdaresinin sunduğu hizmetler hakkında bilgi sahibi mısınız?

a- Yetersiz	13
b- Kısmen	36
c- Yeterli	45
d- Büyük Ölçüde	38

3- Bolu İl Özel İdaresi ile kurum/kuruluşlar arasındaki ilişkilerin başarı durumu hakkındaki düşüncelenniz nasıldır?

a- Yetersiz	19
b- Kısmen	31
c- Yeterli	53
d- Büyük Ölçüde	29

B-HİZMET ALANLARINDAKİ BAŞARI DEĞERLENDİRİLMESİ

TARIM VE KIRSAL KALKINMA

1- (Sulama Gölet İçme suyu Kanalizasyon)

a- Yetersiz	16
b- Kısmen	41
c- Yeterli	56
d- Büyük Ölçüde	19

6- SPOR HİZMETLERİ

a- Yetersiz	29
b- Kısmen	49
c- Yeterli	37
d- Büyük Ölçüde	17

YOL VE ALT YAPI HİZMETLERİ

(Köy ve grup yolları, kar mücadelesi köprü

2- menfez)

a- Yetersiz	21
b- Kısmen	43
c- Yeterli	48
d- Büyük Ölçüde	20

7- EĞİTİM HİZMETLERİ

a- Yetersiz	12
b- Kısmen	45
c- Yeterli	51
d- Büyük Ölçüde	24

3- İMAR HİZMETLERİ

a- Yetersiz	20
b- Kısmen	56
c- Yeterli	39
d- Büyük Ölçüde	17

8- KAMU DÜZENİ VE GÜVENLİK HİZMETLERİ

a- Yetersiz	13
b- Kısmen	38
c- Yeterli	64
d- Büyük Ölçüde	17

4- RUHSAT VE DENETİM HİZMETLERİ

a- Yetersiz	19
b- Kısmen	48
c- Yeterli	51
d- Büyük Ölçüde	14

9- SOSYAL YARDIM VE HİZMETLERİ

a- Yetersiz	15
b- Kısmen	49
c- Yeterli	48
d- Büyük Ölçüde	20

5- KÜLTÜR VE TURİZM HİZMETLERİ

a- Yetersiz	26
b- Kısmen	53
c- Yeterli	36
d- Büyük Ölçüde	17

10- SAĞLIK HİZMETLERİ

a- Yetersiz	7
b- Kısmen	41
c- Yeterli	60
d- Büyük Ölçüde	24





T.C.
BOLU VALİLİĞİ



2011-2015
STRATEJİK PLAN

KIRSAL KALKINMA
VE
KIRSAL ALTYAPI
KOMİSYONU

BOLU İL ÖZEL İDARESİ

İÇME SULARI MÜHENDİSLİĞİ FAALİYETLERİ

STRATEJİK AMAÇ:

Ulusal politikalar doğrultusunda insan sağlığını ön planda tutan, dengeli, çevreyle uyumlu, sürdürülebilir ve rekabet gücü olan ve ihracatı ön planda tutan bir kalkınma programı çerçevesinde içme su ağlarının üst düzeyde hizmet vermesi amaçlanmaktadır.

İLÇE ADI	SULU			SUYU YETERSİZ			SUSUZ	TOPLAM			HİZMET DIŞI			GENEL TOPLAM
	KÖY	ÜNİTE	TOPLAM	KÖY	ÜNİTE	TOPLAM	ÜNİTE	KÖY	ÜNİTE	TOPLAM	KÖY	ÜNİTE	TOPLAM	KÖY ve ÜNİTE
	Adet	Adet	Adet	Adet	Adet	Adet	ADET	Adet	Adet	Adet	Adet	Adet	Adet	Adet
MERKEZ	113	141	254			0		113	141	254	1	1	2	256
DÖRTDİVAN	24	10	34					24	10	34				34
GEREDE	92	96	188			0		92	96	188				188
GÖYNÜK	66	73	139		1	1		66	74	140				140
KIBRISCIK	22	10	32			0		22	10	32				32
MENGEN	55	173	228			0		55	173	228	2		2	230
MUDURNU	73	97	170			0		73	97	170	1	2	3	173
SEBEN	28	30	58	1		1		29	30	59				59
YENİÇAĞA	16	22	38			0		16	22	38				38
TOPLAM	489	652	1141	1	1	2		490	653	1143	4	3	7	1150

HEDEF : Yeterli ve sağlıklı içme suyu olmayan köylerin tamamı stratejik plan döneminde içme suyuna kavuşturulacak, çevre sağlığı açısından risk taşıyan yöreler ile turistik bölgelerde öncelikli olmak üzere kırsal kanalizasyon şebekeleri ile atık su tesislerinin yaygınlaştırılması çalışmalarına hız verilecektir.

2010 YILI İÇ MESUYU DAĞILIMI

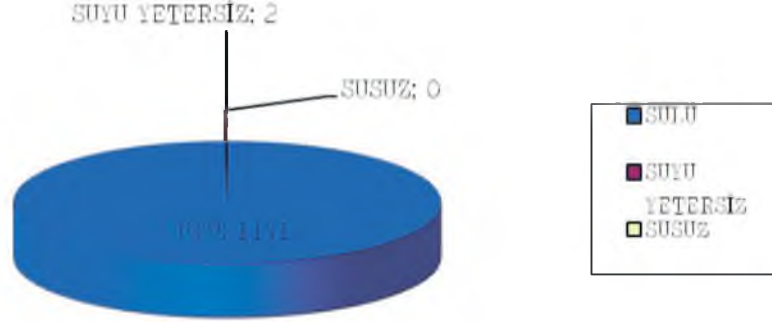

FAALİYET : 2010 yılından 2015 yılına kadar her sene içme suyu boru yardımı ile Devlet-Köylü işbirliği ile şebekeler yenilenecektir. Köylerin içme suyu depoları sağlık açısından uygun hale getirilecek, klorlama cihazları alınacak ve insan sağlığına ve çevreye zararsız olan bir yalıtım malzemesi ile kaplanacaktır.

2011-2015 Stratejik Plan döneminde şebekesiz köy ve mahalle kalmaması, İlçe ve beldelere uzak nüfusu yoğun olan köylere yangına karşı koruyucu önlemlerin alınması sağlanacaktır.

TOPRAK VE SULAMA MÜHENDİSLİĞİ FAALİYETLERİ

STRATEJİK AMAÇ:

Tarım Strateji Belgesi ve Ulusal Tarım Politikaları ile sürdürülebilirlik ilkeleri çerçevesinde, üreticilerin sosyoekonomik yapılarında gelişme sağlamak. Dünya genelinde olduğu gibi küresel ısınma nedeniyle su kaynaklarının azaldığı ilimiz koşullarında üretim alanlarının damla sulama sistemine geçiş aşaması hızlandırılması amaçlanmaktadır. Aynı zamanda Arazi toplulaştırması; kırsal alanda üretimin artırılmasına destek vererek tarımla uğraşan insanların yaşam düzeylerini yükselten, çalışma ve yaşama koşullarını iyileştiren, tarımsal faaliyetlerde üretim maliyetini azaltan ve kırsal alanın geliştirilmesinde çok yönlü etkili olacak bu çalışmalarla başlangıçta tarımsal işletmelerin sahip olduğu parçalı, dağınık arazilerin bir araya getirilerek yeniden düzenlenmesi hedeflenmektedir. Yine sulama politikaları doğrultusunda enerji adına cazibe merkezi olan HİDROELEKTRİK SANTRALLER kapsamında yapılan incelemeler sonucunda 2008 yılında Türkiye’de kişi başına yıllık elektrik tüketimi 3 000 kWh (kilovat saat) iken, dünya ortalaması 2 500 kWh, gelişmiş ülkelerde 8 900 kWh, Çin’de 827 kWh, ABD’de ise 12 322 kWh civarındadır. Bu sebeple ilimizin ekonomik ve sosyal bakımdan kalkınmasının sağlanması için endüstrileşme bir hedef olduğuna göre bu endüstrinin ve diğer kullanıcı kesimlerin ihtiyacı olan enerjinin, yerinde, zamanında ve güvenilir bir şekilde karşılanması gerekmektedir.

TESİSİN CİNSİ	KÖY ADEDİ	PROJE ADEDİ	SAHA (Ha)
YER ÜSTÜ SULAMA	191	259	9526
SULAMA GÖLETİ	3	3	210
TOPRAK MUHAFAZA	5	6	385
DRENAJ VE TOPRAK ISLAHI	10	10	2036
TOPRAKSU KREDİLERİ	64	1541	3069
TOPRAKSU KOOPERATİFİ	6	-	-
HAYVAN İÇME SUYU GÖLETİ	111	111	B.BAŞ Kç.BAŞ 69104 / 176281

HEDEF : Sulama projelerinin tarla içi geliştirme hizmetleri ile birlikte yürütülmesine özen gösterilecek, projelerde çiftçi desteğinin sağlanmasına yönelik modeller geliştirilmesine çalışılacaktır. Erozyon tehlikesi altındaki arazilerde erozyonu önleyici, toprak ve su dengesini sağlayıcı tedbirleri alarak, toprak muhafaza çalışmalarında bulunulacaktır. Aynı zamanda sulama projelerinin arazi toplulaştırma ve tarla içi geliştirme hizmetleri ile birlikte yürütülmesine özen gösterilerek, projelerde çiftçi desteğinin sağlanmasına yönelik modeller geliştirilmesine çalışılacaktır.HES(Hidroelektrik santraller) projesi kapsamında yapılan etüt ve çalışmalar ışığında ise İlimiz Seben İlçesi Taşlıyayla Göletinde çeşitli etüt, analiz ve raporlar düzenlenerek bölgenin yükseklik farkı yapısı gereği 800 M'lik bir su düşüşü bulunduğu gözlenmiştir. Borularla sulama suyunu hem yeni sulama alanlarına taşımak hem de elektrik enerjisi üretmek mümkün görülmüştür. Bu hidroelektrik enerji potansiyeli uzun vadeli yatırımlarla desteklenecektir.

FAALİYET : 2010-2015 tarihleri arasında Seben Taşlıyayla Gölü sulama kanalı, Göynük - Kilciler sulama Göleti ve Göynük - Gökçeşaray sulama göletlerinin planlamaları-projelendirilmeleri ve yapımları gerçekleştirilecektir. Her sene 10 ar adet Küçük Ölçekli Sulama Göletleri (toplam 50 adet), 5 er adet His Göleti (kazı) (toplam 25 adet) yapılacaktır. Ayrıca her sene 25000 m PVC boru, 100 ton çimento, 10 ton demir yardımı yapılacaktır. Aynı zamanda Bu kapsamda yapılan çalışmalar doğrultusunda İlimiz Göynük ilçesine bağlı 8 adet köy ile (Kilciler,Narzanlar, Gerişler, Hilaller, Anzlar, Boyacılar,Kızılkuyu) Sakarya iline bağlı 2 adet (Duman,Akçapınar) ve Bilecik iline bağlı 3 adet (Gökçeöz, Kükürt, Yukarıboğaz) olmak üzere toplam 13 adet grup köyünü kapsayan ve yaklaşık 60.000 dekar tarım arazisinde toplulaştırma çalışmaları başlatılmıştır.

Proje ile 20.00 m kret yüksekliğinde tahmini 20 Milyon M3 kapasiteli bir adette sulama göleti yapılacaktır. Kapalı sistem sulama ile yaklaşık 50.000 dekar ilave tarım arazisi sulamaya açılacaktır. Parçalı araziler birleştirilerek, eğimli arazilerde sekileme ve teraslama çalışmaları yapılacaktır. Seben Taşlıyayla Göleti ile Seben İlçesi arasındaki 800 M² lik rakım farkı iki kademeli olarak tesis edilecek olan HES (Hidroelektrik santrali) tesisleri ile enerji üretimine uygun hale getirilecektir. Taşlıyayla HES projesi ile çevreye hiçbir zarar vermeksizin enerji üretilmesi aynı zamanda Seben İlçesine katkıda bulunulması amaçlanmaktadır. Ayrıca Abant Gölünün 7 katı büyüklüğünde 8,3 Km² yüzey alana sahip olacak olan göl 1440 rakımında yüksek yayla gölü hüviyeti kazandıracak ve bölgede balıkçılıkla birlikte ekonomik istihdam getirecektir.

ALTYAPI VE KANALİZASYON MÜHENDİSLİĞİ FAALİYETLERİ

STRATEJİK AMAÇ: 2010 yılı ve devam eden yıllarda büyük yerleşim birimlerinde kanalizasyon hizmetleri, devam etmesi durumunda İller bankası Katkı Payı yapım programı ile desteklenerek çözüme kavuşturulmaya devam edilecektir.

Küçük yerleşim birimlerinde ise Devlet – Köylü işbirliği ile daha çabuk sonuç almaya gidilecek, özellikle birleşme imkanı olan yerleşimlerin sistemleri hatlarla birleştirilerek, öncelikle doğal arıtma sahaları taahhüdünde bulunan köylere sistem kurulmasına öncelik verilecektir.

S.NO	İLİ	İLÇESİ	KÖY	ÜNİTE	BİTEN KÖY	BİTEN ÜNİTE	KÖY+ÜNİTE
							TAMAMLANAN
1.	BOLU	MERKEZ	114	142	97	88	79
2.	BOLU	DÖRTDİVAN	24	10	22	9	22
3.	BOLU	GEREDE	92	96	40	29	36
4.	BOLU	GÖYNÜK	66	73	30	22	23
5.	BOLU	KIBRISCIK	22	10	3	1	3
6.	BOLU	MENGEN	55	173	21	49	10
7.	BOLU	MUDURNU	73	97	35	31	23
8.	BOLU	SEBEN	29	30	17	8	14
9.	BOLU	YENİÇAĞA	16	22	14	21	14
		TOPLAM	491	653	279	258	224

KÖY SAYISI 491

BAĞLI ÜNİTE 653 Ad.

KÖY BAZINDA GERÇEKLEŞME ORANI % 57

ÜNİTE BAZINDA GERÇEKLEŞME ORANI % 40

KÖY+ ÜNİTE BAZINDA BİTEN KÖY BAZINDA GERÇEKLEŞME ORANI % 46



HEDEF : İçme suyu şebekeli tüm kırsal yerleşim birimleri kanalizasyon şebeke sistemine kavuşturulacak, evsel atık suların kanalizasyon şebeke hatları ile kırsal şartlara uygun tekniklerle çöktürülüp, arıtıldıktan sonra deşarji sağlanacaktır.

Stratejik plan döneminde kalan 212 köy ve 395 ünite'de kanalizasyon sistemlerinin kurulması ana hedefimizdir.

Esas gaye olarak yaşadığımız bölgede su kaynaklarının bütün dünyada gözlemlendiği gibi hızla tükeniyor olması, artılıp geri dönüşümle tarım alanlarının sulanmasında kullanılmasının temin edilmesini sağlayan doğal arıtma projelerinin uygulanmasını zorunlu kılmaktadır. Biz de ilimizde köy atıklarının bu yolla arıtılmasını sağlayacak proje uygulamalarına yer tahsisi sağlayan yerleşim birimlerine kanalizasyon sistemi kurulmasına öncelik sağlayarak teşvik edeceğiz.

Kanalizasyon yapılan yerleşim birimlerinden şartları uygun olanlara doğal arıtma yapılacaktır.

FAALİYET : İşçiliği karşılama ve katkı payı taahhüdünde bulunan köylere kanalizasyon şebeke sisteminin kurulması için proje yapılması, boru-çimento gibi temel inşaatlarının malzeme desteği verilerek Devlet - Köylü işbirliği kapsamında yılda en az 30 000 mt kanalizasyon hattı döşenmesine çalışılacaktır.

2007 yılında başlayarak devam eden İller Bankası Katkı Payı ile altyapı yapılmasında kanalizasyon sistemlerinin yapılmasına öncelik verilerek bu kapsamda da yılda en az 30 000 mt kanalizasyon hattı döşenmesine gayret edilecektir.

Gerek Devlet - Köylü işbirliği, gerekse İller Bankası Katkı Payı ile kanalizasyon altyapı hizmetleri gerçekleştirilirken özellikle geniş kapasiteli köylere, birkaç köyün birlikte gerçekleştirileceği projelere öncelik verilecektir.

Esas hedefin bir an önce ilimizde kanalizasyonsuz köy ve ünite kalmamasını temin etmek olduğu unutulmadan bir sonraki aşamada yada aciliyet arzeden önceliklerde 2003 yılı öncesinde bızlı sistem olarak inşa edilen sistemlerin koruge boru ile deęiştirilmeleri sağlanacaktır

2009 yılı sonu itibariyle ilimizde mevcut 1144 yerleşim biriminden henüz 537'sinde kanalizasyon hizmeti verildiği ve kalan 607 yerleşim birimine de bu hızla önümüzdeki 10 yılda kanalizasyon sistemi kurulabileceği göz önünde tutularak yıllık 250 000 TL'lık ödeneğin en az iki katı bir ödenek artırımı ile hedef yılımızın bu stratejik plan kapsamında kalacağı görülecektir. Şimdiye kadar yaptığımız hizmet seçimlerinde büyük köylere öncelik verildiği düşüncesi, kalan yerleşim birimlerine daha çabuk hizmet götürüleceği varsayımını güçlendirmektedir.

İMAR VE YOL HİZMETLERİ MÜHENDİSLİĞİ

STRATEJİK AMAÇ:

Kent ve kırsalın sosyo-ekonomik gruplar arasındaki hizmet farklılıklarını azaltan, çağdaş yaşamın gerekleriyle uyumlu, halkın ihtiyaç ve beklentilerine uygun bir anlayışla fiziki ve sosyal alt yapı çalışmalarını katılımcı bir yaklaşımla yürütülecektir.

İnsanca yaşanabilir bir bölge oluşturmak, kırsal bölgede yaşayan insanların şehir merkezlerinde bulunan hizmetlerden yararlanmasını sağlamak amacıyla, insanların ulaşım olanaklarının artırılmasına öncelik verilecektir.

İlimiz dahilindeki yerleşim alanları belirlenerek, imar, yol, su, köprü ve sanat yapısı hizmetlerinin, nüfus yoğunluğuna ve bölgede yaşayan insanların bu hizmetin maliyetine yapacakları katkıya göre, en kaliteli, en kısa zamanda ve en düşük maliyetle götürülmesi amaçlanmaktadır. Kırsal altyapı hizmetlerinde; kırsal alanda nüfus büyüklükleri, arazi koşulları ve tarımsal üretim kapasiteleri vb. kriterlere uygun olarak yatırım planlaması yapılacaktır. Köy yollarında karayolu ağı ile uyumlu olarak oluşturulacak kırsal karayolu ağı önceliklerine göre yeni asfalt yapımı, mevcutların onarımı, tüm yerleşim yerlerinde kapalı şebeke yapımı, kırsal kalkınma programına ve tarımsal hedeflere uyumlu olarak tarımsal sulama çalışmaları, çevre koruma politikalarına uyumlu olarak akarsu havzalarının korunması öncelikli olacak şekilde kanalizasyon yapımı, kırsal alanda düzenli yerleşmeyi ve toplulaştırmayı sağlayacak projeler, köy hizmetleri çalışmalarında verimlilik ve etkinliği artıracak araç, gereç ve donanım alımları kurumun öncelikleridir.

Karayollarında standartların yükseltilerek trafik emniyeti, can ve mal güvenliğinin sağlanması, sosyal ve ekonomik kalkınmanın temin edilmesi, bölgeler arasındaki gelişmişlik farklılıklarının giderilmesi ve hayatın kolaylaştırılması amacıyla bölünmüş yolların yapılarak mevcut yolların iyileştirilmesi gerekmektedir.

Aynı zamanda Abant Tabiat Parkı , İşletme hakkı ve "1/10000 Abant Uzun Devreli Gelişme Planında" belirtilen yatırımların gerçekleştirilmesi için Çevre ve Orman Bakanlığı tarafından 2009 Eylül ayında Bolu İl Özel İdaresine verilmiştir.

HEDEF:

Kırsal ve kentsel kesimde yaşayan vatandaşlarımızın, yaşam standartlarının yükseltilmesi için altyapı ve çevre düzenlemelerinin yapılması ve iyileştirilmesi gerekmektedir. Stratejik plan döneminde tüm köy yolları her mevsim emniyetli bir şekilde ulaşılabilen, köy yolu standardına uygun biçimde yapılarak, köy ve bağlularının ulaşım sorunu çözülecektir.

Her köy ve bağlularının en önemli yolu, 05.07.2000 tarih ve 24100 mükerrer sayılı resmi gazetede yayınlanan, birinci derede öncelikli köy yolları master planına uygun olarak inşa ve tamir edilecektir. Köy yolları trafik yük ve yoğunluğuna göre Karayolları Trafik Kanunu ve Yönetmeliğinde belirtilen standartlarda inşa edilecektir. Köy yollarının iyileştirilmesinde nihai hedef asfalt yapımıdır. Ancak iyileştirme yapılırken altyapısı hazır olmayan yolun, asfalt yapılması mümkün değildir. Asfalt yapımından önce sanat yapılarıyla birlikte yolun altyapısının hazırlanması

ve tamamlandıktan sonra üst kaplama işine geçilmesi, prensibimizdir. Köy yollarının yapımında yol kalitesinin artırılmasına ve yol onarımına öncelik tanınacaktır.

Acil eylem planları veya yatırım programlarında İlimiz sınırları içerisinde yer alan devlet ve il yollarındaki bölünmüş yol çalışmaları, ilgili kamu kurum ve kuruluşları imkânlarıyla Valilik koordinasyonunda 19.03.2008 tarihli 26821 sayılı Başbakanlık Genelgesi ile 5003 sayılı kanun uyarınca İl Özel İdaresi tarafından; kamu kurum ve kuruluşlarının imkânlarıyla gerçekleştirilmesi mümkün olmayan işler kısmen veya tamamen ihale edilmek suretiyle yaptırılacaktır.

İLÇELERİN YÜZÖLÇÜMÜ KÖY VE ÜNİTE SAYISI

İLÇENİN	YÜZÖLÇÜMÜ	KÖY	MAHALLE	KASABA	TOPLA
ADI	(m ²)	SAYISI	SAYISI	SAYISI	M ÜNİTE

MERKEZ	1.527	113	141	1	255
DÖRTDİVAN	284	24	10	-	34
GEREDE	1.255	92	96	-	188
GÖYNÜK	1.436	66	74	-	140
KIBRISCIK	641	22	10	-	32
MENGEN	895	55	173	2	230
MUDURNU	1.349	73	97	1	171
SEBEN	682	29	30	-	59
YENİÇAĞA	225	16	22	-	38
TOPLAM	8.294	490	653	4	1147

YOL ENVANTERİ

SIRA NO	İLÇE ADI	KÖY YOLU DURUMU								TOPLAM Km
		ASFALT Km	%	STABLİZE Km	%	TESVİYE Km	%	HAMYOL Km	%	
1	MERKEZ	556	0,66	284	0,34					840
2	DÖRTDİVAN	74	0,72	29	0,28					103
3	GEREDE	302	0,66	157	0,34					459
4	GÖYNÜK	263	0,40	392	0,60					655
5	KIBRISCIK	75	0,57	57	0,43					132
6	MENGEN	222	0,41	324	0,59					546
7	MUDURNU	245	0,38	406	0,62					651
8	SEBEN	134	0,52	123	0,48					257
9	YENİÇAĞA	66	0,79	18	0,21					84
TOPLAM		1937	0,52	1790	0,48	0		0		3727

**BOLU İLİ İLÇELER İTİBARIYLA
ASFALT KAPLAMA KÖY YOLU ORANLARI
01.01.2010**

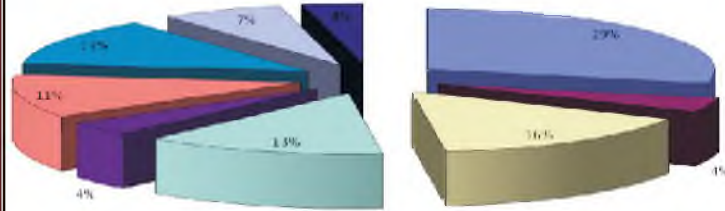

**BOLU İLİ İLÇELER İTİBARIYLA STABLİZE KAPLAMA KÖY
YOLU ORANLARI
01.01.2010**

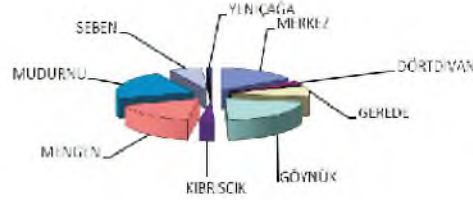

FAALİYET:

Grup köy yolları ve tali grup köy yolları öncelikli olmak üzere asfalt yolların korunabilmesi için her yıl en az **100** km. II.Kat asfalt kaplama ve en az **300** km. asfalt yama yapılacaktır.

I.Kat asfalt kaplama yapımında grup köy yollarına öncelik verilecektir. Bu kapsamda her yıl en az 50 km. I.kat asfalt yapılacaktır.

Grup köy yollarına bağlantısı olan diğer köy yollarının öncelikli olarak stabilize standardı yükseltilecektir. Mevcut stabilize yolların standardının yükseltilmesi için her yıl (250) km. malzemeli bakım yapılacaktır.

Stabilize yollarda yolun engebeli kısmının düzeltilmesi, çukurların doldurulması ve şevlerin açılması için her yıl **500** km. greyderli bakım yapılacaktır.

Taşımali eğitim kapsamında bulunan yerleşim birimlerine ait yolların standartlarının yükseltilmesi ve varsa eksikliklerinin giderilmesi çalışmaları sürdürülecektir

Köy yollarının sanat yapıları eksikliklerinin giderilmesi için ihtiyaç bulunan yerlere teknik destek sağlanarak büz, menfez, istinat duvarı ve köprü yapılması sağlanacaktır.

Trafik güvenliği açısından risk oluşturan yol kesimleri belirlenmesi amacıyla tüm köy yollarında çalışmalar yapılacak, plan dönemi içerisinde bu bağlamda ihtiyaç duyulan sanat yapıları ve oto korkuluklar tamamlanacaktır.

Kış mevsimi sezonunda köy yolları envanterinde bulunan tüm köy yollarının açık tutulması, vatandaşın rahat ve huzur içinde gidip gelmelerini sağlanması, yüksek yerlerde kapanan köy yollarının en kısa zamanda açılması, taşımali eğitim sistemindeki okulların bulunduğu köy yollarında

eğitimin aksamaması ve okula giden öğrencilerin mağdur olmaması için kar mücadelesi çalışmaları yapılacaktır.

Stratejik Plan dönemi içerisinde köy isim levhaları ile trafik işaret levhaları tamamlanacaktır.

Stratejik Plan dönemi içerisinde köy yolları envanter çalışmaları her yıl ocak ayı itibariyle güncellenip tamamlanacaktır.

Ekonomik ve güvenli ulaşım sağlanması amacıyla gerekiyorsa alternatif köy yolları açılması çalışmalarına devam edilecektir.

Köy yollarına yönelik hizmetlerin sunulmasında ilçeler arası dağılımdaki adaletin sağlanması amacıyla, yol ağı envanteri ve nüfus trendi dikkate alınacaktır.

Köy içi yolların asfaltlanmasında kentsel tasarım planları ile alt yapı koordinasyon planları hazırlanan ve uygulanması tamamlanan köylere öncelik verilecektir.

Abant Gölü çevre yolu düzenlemesi, enerji nakil hattı, çevre aydınlatma, kolektör hattı projelendirme ve yapımı.

Abant Mudurnu – Taşkesti karayolunun göl kenarından uzaklaştırılarak alternatif yol güzergâhının tespiti ve yapımı.

Abant tabiat parkındaki günübürlük kullanım alanlarının (piknik alanları) plan-proje-inşaat işlemlerinin yapılarak tesislerin(büfe, wc vb.) işletmeciliğinin yapılması.

Abant tabiat parkı çadırli kamp alanı düzenleme ve işletmeciliğinin yapılması.

Abant tabiat parkında bulunan at ve fayton işletmeciliği için bekleme – bindirme duraklarının düzenlenmesi ve işletilmesi.



KIRSAL KALKINMA SEKTÖRÜ ÇALIŞMA GRUBU

S.No	Adı Soyadı	Görevi	Kurum-Kuruluş
1	Oktay GÜNEŞ	Genel Sekreter Yard.	İl Özel İdaresi
2	Hasan UZUNOĞLU	İl Genel Meclisi Üyesi	İl Özel İdaresi
3	Metin DEMİRBİLEK	İl Genel Meclisi Üyesi	İl Özel İdaresi
4	İsmail AKMAN	İl Genel Meclisi Üyesi	İl Özel İdaresi
5	İsmail YAMANTÜRK	Belediye Başkan Yardımcısı	Bolu Belediyesi
6	Metin ATALAY	Mali Hizmetler Müdür V.	İl Özel İdaresi
7	Mehmet Ali AYTEKİN	İmar ve Kentsel İyileştirme Müdür V.	İl Özel İdaresi
8	Cemal YAZGELDI	Emlak ve İstimlak Müdürü	İl Özel İdaresi
9	Rıza KİNİŞ	Encümen Müdürü	İl Özel İdaresi
10	Bünyamin BAL	Plan Proje Yatırım ve İnşaat Müdürü	İl Özel İdaresi
11	Mehmet Emin KIŞLAK	İnsan Kaynakları ve Eğitim Müdür V.	İl Özel İdaresi
12	Mehmet ÖZEL	Ruhsat ve Denetim Müdür V.	İl Özel İdaresi
13	Sedat TÜRKAN	Destek Hizmetler Müdür V.	İl Özel İdaresi
14	Ahmet KOCABAŞOĞLU	Merkez-Mengen Şefi	İl Özel İdaresi
15	Zehra İLHAN	Eğitim Uzmanı	İl Özel İdaresi
16	Çetin YILDIZBAŞ	Yol Birim Amiri	İl Özel İdaresi
17	Halit KESKİN	İçmesuları Mühendisi	İl Özel İdaresi
18	Adnan GÜNGÖR	Kanalizasyon Mühendisi	İl Özel İdaresi
19	Ali KELEŞ	Sulama Mühendisi	İl Özel İdaresi
20	Kadir BOR	İnşaat Mühendisi	İl Özel İdaresi
21	Yeliz ERDOĞAN	Maden Mühendisi	İl Özel İdaresi
22	Ayfer SİLAHŞÖROĞLU	V.H.K.İ.	İl Özel İdaresi
23	Gürbüz YAVUZ	İl Planlama Uzmanı	Bolu Valiliği
24	Ömer SÜLÜN	Emniyet Müdür Yrd.	İl Emniyet Müd.
25	Lokman SAKALLI	Lojistik Şube Müdürü	İl Emniyet Müd.
26	Erdal YÜZER	J.Lvz. Bçvş	İl Jandarma Komutanlığı
27	Serkan GÜR	Polis Memuru	İl Emniyet Müd.
28	Hamdi ZENGİNBAL	Yrd.Doç.Dr.	A.İ.B.Ü.
29	Seyit KÖSE	Doç.Dr	A.İ.B.Ü.
30	Hayrettin HUYUT	Müdür V.	Bayındırlık Müdürlüğü
31	Kadir İNCEÇILDIR	Bakım ve Trf. Tek Gör.	Karayolları 41. Şube
32	Cengiz Topel METİNDÖĞAN	Bakım ve Trf. Tek Gör.	Karayolları 41. Şube
33	Ümit GÖBEL	Etüd Plan Başmühendisi	D.S.İ
34	Zafer KARAÇAYLI	Şef	İl Afet ve Acil Durum Müd.
35	Celal Kürşat BOZKURT	V.H.K.İ.	İl Afet ve Acil Durum Müd.
36	Arif PİŞKİN	Şube Müdürü	İl Çevre ve Orman Müd.
37	Özkan YAVUZ	Şube Müdürü V.	İl Çevre ve Orman Müd.
38	Ömer ERGEL	Şube Müdürü V.	İl Çevre ve Orman Müd.
39	Seyit Ahmet KADAŞ	Araştırmacı	İl Çevre ve Orman Müd.
40	İbrahim ÇİÇEK	Başmühendis	İl Çevre ve Orman Müd.
41	Tahsin DUMANOĞLU	Teknisyen	İl Çevre ve Orman Müd.
42	Ahmet Akif SEKMEK	Müdür	Bolu Kadastro Müdürlüğü
43	Mansur ŞEN	Yönetim Kurulu Üyesi	Ticaret ve Sanayi Odası
44	İlhan ÇALIŞKAN	Muhtarlar Derneği Başkanı	Muhtarlar Derneği
45	Mustafa ŞENGÜLEÇ	Mah.Muhtarları Derneği Başkanı	Mahalle Muhtarlar Derneği



TAŞLIYAYLA



ABANT



AKKAYALAR



KARTALKAYA

T.C.
BOLU VALİLİĞİ



2011-2015
STRATEJİK PLAN

EĞİTİM
KOMİSYONU

DURUM ANALİZİ

Mevcut Durum

Eğitim

İlde 2009-2010 eğitim-öğretim yılı verilerine göre okul öncesinde 3819, ilköğretimde 29647, ortaöğretimde 14994 olmak üzere toplam 48460 öğrenci öğrenim görmektedir. Ayrıca

yaygın eğitim kapsamında Mesleki Eğitim Merkezinde 1735, Pratik Kız Sanat Okulunda 229 kişi eğitim görmekte, Halk Eğitim Merkezince düzenlenen kurslara 19321 kişi devam etmektedir.

Bolu'da okur-yazar oranı %93,2'dir. Okullaşma oranı okulöncesi eğitimde %54,65 (Türkiye % 26,92), ilköğretimde %99,72 (Türkiye %98,17), ortaöğretimde % 88,87'dir (Türkiye %64,56). Derslik başına düşen öğrenci sayısı ilköğretimde 21 (Türkiye 33), ortaöğretimde 27 (Türkiye 32)'dir. Öğretmen başına düşen öğrenci sayısı, okulöncesi eğitimde 19, ilköğretimde 18 (Türkiye 26), ortaöğretimde 16 (Türkiye 18)'dir.

Rakamlardan da anlaşılacağı gibi Bolu, okullaşma oranları, öğrenci/derslik sayısı, öğrenci/öğretmen sayısı bakımından Türkiye ortalamalarına göre iyi bir konumda bulunmaktadır.

Okul öncesi eğitimde 195, ilköğretimde 1410, ortaöğretimde 554, yaygın eğitimde 42 olmak üzere toplam 2201 derslik mevcuttur.

Okul öncesi eğitimde 207, ilköğretimde 1604, ortaöğretimde 914, yaygın eğitimde 62 olmak üzere toplam 2787 öğretmen görev yapmaktadır. İl genelinde 3 ilköğretim okulu ikili öğretim yapmaktadır.

İlde bulunan Abant İzzet Baysal Üniversitesi'ne ait 8 fakülte, 3 enstitü, 5 yüksekokul, 6 meslek yüksekokulu ve 4 araştırma merkezi bulunmaktadır. Üniversite'de 18.200 öğrenci eğitim görmektedir. Akademik personel sayısı 900'dür.

GELECEĞE BAKIŞ

1. İlkeler:

- Ekip çalışmasını esas alırız.
- Tanıma- takdir-değer görme sistemimizde adalet ilkesine dayanırız.
- Etkili iletişim ve işbirliğine inanırız.
- Karar alma süreçlerine katılım sağlarız.
- Çalışmalarımızda insana sevgi, saygı ve güveni esas alırız.
- Verimli ve etkili çalışmanın gereğine inanırız.
- Bilgiyi paylaşıyoruz.

STRATEJİK AMAÇLAR, HEDEFLER VE FAALİYETLER

EĞİTİM

Stratejik Amaç:

Tüm bireylerimizi mutlu olabileceği bir meslek sahibi yapmak ve yüksek yaşam standartlarına kavuşturabilecek bilgi, beceri ve alışkanlıklarla donatmak iyi vatandaş, iyi insan olarak yetişmeleri amacıyla fırsat ve imkân eşitliği temel ilkesi çerçevesinde güvenli ve sağlıklı eğitim ortamları oluşturmak.

OKUL ÖNCESİ EĞİTİM

Hedef:

Anaokullarının ve anasınıflarının bina ve donanım ihtiyaçlarını zamanında eksiksiz ve eğitim standartlarına uygun bir şekilde karşılanarak okul öncesi eğitimde (4-5 yaş) %55,88 olan okullaşma oranını plan dönemi sonuna kadar %80,1 düzeyine çıkarmak.

Faaliyet:

1. Merkez İlçede Aktaş Mahallesi Anaokulu, Tepecik Mahallesi Anaokulu, Karaçayır Mahallesi Anaokulu, Yukarısoku Mahallesi Anaokulu, Gölyüzü Mahallesi Anaokulu, Sümer Mahallesi Anaokulu, Beşkavaklar Mahallesi ile Abant İzzet Baysal Üniversitesi Gölköy Yerleşkesine Anaokulu planlama çalışmalarına 2011 yılında başlanacak 2015 yılı sonuna kadar inşa edilerek eğitim-öğretime açılacaktır.
2. Gerede Yeni Mahalle Anaokulu, Göynük, Dörtdivan, Seben ilçelerine birer anaokulu yapımı için planlama çalışmalarına 2011 yılında başlanacak, plan dönemi sonuna kadar tamamlanarak eğitim-öğretime açılacaktır.
3. İlköğretim kurumları bünyesinde açılan anasınıfı uygulamalarının verimli yürütülebilmesi için gerekli bakım, onarım yapılarak ihtiyaç duyulan araç-gereçler eğitim standartlarına uygun bir şekilde; İzzet Baysal vakfi, Bağışçılar Vakfı ve diğer hayırseverlerden de destek alınarak temin edilecektir.
4. Okul öncesi okullaşma oranlarını artırmak için tam gün eğitim sağlanıncaya kadar ikili eğitim uygulamasına devam edilecektir.
5. Okul Öncesi eğitimde, kırsal kesimdeki dağınık çağ nüfusuna ulaşmak üzere mobil anaokulu uygulaması yapılacaktır.
6. Gerekli görülen yerlerde kamu envanterine kayıtlı binaların (İlköğretim okulu, Köy konağı vb.) okulöncesine dönüştürülmesi sağlanacaktır.

Strateji:

Alt yapısı uygun olan tüm eğitim kurumlarında anasınıfı uygulamaları sürdürülecek, köylerde başlatılan anasınıfı uygulamaları yaygınlaştırılacaktır.

İLKÖĞRETİM

Hedef:

Okullaşma oranında ulaşılmış bulunan seviye (%99,72) korunarak, tüm ilköğretim okullarında normal öğretime geçilerek, eğitim kurumlarını çağdaş eğitim ortamlarına kavuşturmak.

Faaliyet :

1. İkili öğretim yapan Gazipaşa İlköğretim Okulunun normal öğretime geçirilebilmesi için Merkez İlçede Karaçayır Mahallesiine 48 derslikli İlköğretim Okulu binası yapılacaktır.
2. İkili öğretim yapan Kültür İlköğretim Okulunun normal öğretime geçirilebilmesi için Merkez İlçede Kültür Mahallesiine 32 derslikli bir İlköğretim Okulu yapılacaktır.
3. Borazanlar Mahallesiine 24 derslikli bir ilköğretim okulu binası yapılacaktır.
4. Gerede Çukurca Mahallesiine 24 derslikli bir İlköğretim Okulu yapılacaktır.
5. İkili öğretim yapan Göynük İlçesi Egemenlik İlköğretim Okulunun normal öğretime geçirilebilmesi için ihtiyaç duyulan derslik ihtiyacı karşılanacaktır.
6. İlköğretim okullarında bilgi teknolojisi sınıflarında bulunan bilgisayarlar yenilenecektir.
7. İnternet (ADSL (VDSL)) erişimi problemi bulunan ilköğretim okullarının sıkıntıları giderilecektir.
8. Seben Atatürk Yatılı İlköğretim Bölge Okulu'na (YİBO) plan döneminde 100 öğrenci kapasiteli bir pansiyon binası yapılacaktır.
9. Taşıma merkezi okulların fizikl durumları donanımları ile bahçe düzenlemelerinin geliştirilmesi yönünde proje çalışmaları yapılarak plan döneminde uygulanacaktır.
10. İlköğretim okullarımızdaki bazı prefabrik dersliklerin zaman içinde kaldırılması için gerekli tedbirler alınacaktır.
11. Seben Atatürk YİBO'ya hizmet aracı temin edilecektir.

Strateji 1:

Eğitim-öğretimin sağlıklı bir şekilde yürüyebilmesi için gerekli olan her türlü mal ve hizmetin alınmasına devam edilecektir.

Strateji 2:

Fırsat eşitliğine engel olan birleştirilmiş sınıf uygulamasının azaltılması için gerekli önlemler alınacaktır.

ORTAÖĞRETİM

Hedef :

Ortaöğretim kurumlarında eğitim niteliğini yükseltmek, öğretimde fırsat eşitliğini sağlamak amacı ile yeni derslikler, öğrenci pansiyonları yaptırılacak, eğitim kurumlarının donanım eksiklikleri giderilerek mevcut altyapının standardı yükseltilecek, okullaşma oranı artırılabacaktır.

Faaliyet :

1. Merkez Semerkant Mahallesinde Bolu Ticaret Meslek Lisesine 14 derslikli ek bina yapılacaktır.
2. Bolu Merkez ilçeye 16 derslikli sosyal bilimler lisesi binası yapılacaktır.
3. Merkez Yaşamkent Mahallesinde hayırsever tarafından yapılmakta olan Mustafa Çizmecioğlu lise binasının tamamlanması ve eğitim öğretime açılması sağlanacaktır.
4. Merkez Tepecik Mahallesine 24 derslikli lise binası yapılacaktır.
5. Merkez Mimar İzzet Baysal Endüstri Meslek Lisesine ihtiyacı bulunan 16 derslikli ek bina yapılacaktır.
6. Merkez İmam Hatip Lisesi için 100 öğrencilik öğrenci pansiyonu ve 10 derslikli ek bina yapılacaktır.
7. Merkez Behiye Baysal Ticaret Meslek Lisesi için 16 derslikli yeni okul binası yapımı sağlanacaktır.
8. Merkez İlçeye 16 derslikli ikinci bir Kız Meslek Lisesi yapılacaktır.
9. Merkez Kültür Mahallesine hayırsever tarafından yapılmakta olan Emine Mehmet Baysal Lisesi binasının tamamlanması ve eğitim öğretime açılması sağlanacaktır.
10. Merkez İlçeye Bilim Sanat Merkezi binası yapılacaktır
11. Merkez İlçeye Eğitim-Bilim Müzesi binası yapılacaktır

12. Merkez İlçe Güzel Sanatlar ve Spor Lisesine 100 öğrencilik pansiyon binası yapılacaktır.
13. Yapılmakta olan Gerede Anadolu Öğretmen Lisesi ve öğrenci pansiyonu plan dönemi içerisinde hizmete açılacaktır.
14. Dörtdivan İlçesi Anadolu Öğretmen Lisesine 24 derslikli okul binası yapılacaktır.
15. Yeniçağa İlçesi Otelcilik ve Turizm Meslek Lisesi Uygulama Oteli binası yapılacaktır.
16. Gerede İlçesine 200 öğrencilik ortaöğretim kız yurt binası yapılacaktır.
17. Gerede İlçesine 100 öğrencilik ilköğretim yurt binası yapılacaktır.
18. Dörtdivan ilçesi Anadolu Öğretmen Lisesine 200 öğrencilik yurt binası yapılacaktır.
19. Yeniçağa İlçesi Otelcilik ve Turizm Meslek Lisesine 200 öğrencilik pansiyon binası yapılacaktır.
20. Dörtdivan Çok Programlı Lisesine hizmet aracı alınacaktır.
21. Merkez Fen Lisesine hizmet aracı alınacaktır.
22. İzzet Baysal Sağlık Meslek Lisesine hizmet aracı alınacaktır.
23. Gerede Endüstri Meslek Lisesine hizmet aracı alınacaktır.
24. Bilgi Teknolojisi Sınıfı (BTS) olmayan ortaöğretim okullarının bilgisayar laboratuvarı ihtiyacı, plan dönemi sonuna kadar karşılanacaktır.
25. Öncelikle yatılı okullarda olmak üzere ortaöğretim kurumlarında okul doktoru, psikoloğu ve hemşiresi görevlendirilecektir.
26. Abant Lisesine (Canip Baysal Öğrenci Pansiyonu) hizmet aracı alınacaktır.
27. Mesleki ve Teknik Eğitimde derslik ihtiyacı karşılanacaktır.
28. Tüm okul binalarının doğal gaz dönüşümleri ve ısı yalıtımları yapılacaktır.
29. Merkez Rehberlik Araştırma Merkezi binası yapılacaktır.
30. Pansiyon ve yurtlar öncelikli olmak üzere tüm kurumlarımız depreme dayanıklılık testinden geçirilerek, gerekli olanlar öncelik sırasına göre güçlendirilecektir.
31. Rehberlik Araştırma Merkezine hizmet aracı alınacaktır.
32. Milli Eğitim Müdürlüğü hizmet binası güçlendirilecektir.
33. Milli Eğitim Müdürlüğüne hizmet aracı alınacaktır.
34. Sosyal ve Kültürel etkinlikler için finans desteği sağlanacaktır.
35. İhtiyaç duyulan tüm okul yapımları için kamulaştırma çalışmalarına devam edilecektir.

ÖZEL EĞİTİM

Hedef:

Engellilerin sorunlarının çözümü ile her bakımdan gelişmelerini ve önlerindeki engelleri kaldırmayı sağlayacak tedbirler alınarak, topluma tam katılımları sağlanacak ve bu hizmetlerin eşgüdümü amacıyla düzenlemeler yapılacaktır.

Faaliyet:

1. İl genelinde engellilerin tespitine yönelik tarama çalışması yapılacaktır.
2. Uygun görülen ilçede Özel Eğitim Okulu ve İş Eğitim Merkezi binası yapılarak, eğitim öğretime açılması sağlanacaktır.
3. Engellilere yönelik hizmet veren tüm eğitim, spor kurum ve kuruluşları ile rehabilitasyon merkezlerinin fiziki altyapı, personel ve donanım eksiklikleri 2011 yılında belirlenecek, plan döneminde tamamlanacaktır.
4. Kamu kurum ve kuruluşlarına ait resmi yapılar ile yol, kaldırım, yaya geçidi, açık ve yeşil alanlar, spor alanları vb. sosyal ve kültürel altyapı alanları ile gerçek ve tüzel kişiler tarafından yapılmış ve umuma açık hizmet veren her türlü yapılar, plan döneminde engellilerin kullanımına uygun duruma getirilecektir.

Strateji 1:

İl genelinde eğitim çağında bulunan engelli çocuklara yönelik tarama-tanımlama çalışmalarına ve durumlarına uygun eğitim olanakları (özel eğitim sınıfları ve evde eğitim) sağlanmaya devam edilecektir.

Strateji 2 :

Engellilere yönelik hizmet veren özel sektör kuruluşları desteklenecektir.

Eğitim Genel Stratejileri:

1. Abant İzzet Baysal Üniversitesi ve İzzet Baysal Vakfı ile işbirliğine devam edilecektir.
2. Yeni yapılacak okul binalarında, Bakanlıkça belirlenen bahçe genişliği standartlarına uyulacak, eski okul bahçelerinin genişletilmesi amacıyla kamulaştırma ve bağış yoluyla arsa temini çalışmaları sürdürülecektir.
3. Ekonomik yetersizlikler nedeniyle öğrenimine devam edemeyen öğrencilerimizin eğitimlerini sürdürebilmeleri için gerekli olan ihtiyaçları (Sosyal Yardımlaşma Derneği ile işbirliği içerisinde) karşılanarak öğrenimlerine devamları sağlanacaktır.

4. Eğitim kurumlarının inşa edilmesi, bakım, onarım ve donanımlarının sağlanması ile arsa temini çalışmaları sürdürülecek ve “Eğitime %100 Destek Kampanyası” çerçevesinde hayırseverlerin katkılarından yararlanılmaya devam edilecektir.
5. Eğitimin yeni fırsat ve imkânlarının değerlendirilmesinde, desteğe ihtiyaç duyan çevre eğitim kurumlarının güçlendirilmesine önem verilerek, merkez üzerindeki yoğunlaşma azaltılacaktır.
6. Eğitim kurumlarımızda öğrencilerimizin sosyal ve kültürel etkinliklerine ortam hazırlayabilmek için müstakil salon ve çok amaçlı salonların yapımına önem verilecektir.

HALK EĞİTİMİ VE HALKIN BİLİNÇLENDİRİLMESİ

Stratejik Amaç:

Halk eğitiminde toplumun tüm kesimlerinin yaygın eğitim ihtiyaçlarına uygun biçimde eğitim, öğretim, rehberlik ve uygulama faaliyetleri yoluyla eğitmek ve bilinçlendirmektir.

Hedef 1:

Doğal afetlerden korunma konusundaki eğitim programlarının sayısı ve programlara halkın katılımı sağlanarak ilimizdeki doğal afet bilinci arttırılacaktır.

Faaliyet:

1. Yerel, görsel ve yazılı basında halkı bilinçlendirici haber ve programlara yer verilmesi sağlanacaktır.
2. Depreme dayanıklı yapılaşma ve deprem anındaki korunma yöntemleri ile ilgili olarak, her eğitim düzeyinde vatandaşın anlayabileceği özellikte broşür dağıtılacaktır.
3. İlk ve ortaöğretim kurumlarında öğrencilere depremle yaşama bilincini aşılama amacıyla yapılmakta olan etkinliklere devam ettirilecektir.
4. Kırsal kesimdeki yapıların ve tarımsal tesislerin yapı tekniğine uygun olarak yapılması için rehberlik eğitimi verilecektir.
5. İlgili meslek odaları ile görüşülerek öncelikle inşaat ustalarına olmak üzere 6 aylık mesleki (proje okuma, kalıp, donatı vb.) kurslar açılacaktır.
6. Merkez Halk Eğitim Merkezine ek bina yapılacaktır.

Strateji:

Yazılı ve görsel medya ile işbirliği içinde hareket edilecektir.

Hedef 2 :

İlkyardım, ana-çocuk sağlığı, bulaşıcı hastalıklar, akıl ve ruh sağlığı (madde bağımlılığı, ergenlik psikolojisi, aile içi ilişkiler vb.) beslenme ve çevre sağlığı, okuma-yazma öğretimi konularında halkın eğitimi ve bilinçlendirilmesi sağlanacaktır.

Faaliyet:

1. Çeşitli sağlık konularında halkın bilinçlendirilmesi ve eğitimi amacıyla bir faaliyet planı kapsamında ilçe ölçeğinde eğitim programları düzenlenecektir.

2. Hazırlanacak bir program çerçevesinde öncelikle itfaiyeciler, güvenlik güçleri, sanayi tesislerindeki ilgili sorumlular olmak üzere tüm halkımıza il genelinde düzenli, sürekli ilkyardım kurs ve eğitim çalışmaları sürdürülecektir.
3. Halkın sağlığını yakından ilgilendiren alanlarda üretim yapan ve bunları pazarlayan kesimler ile tüketicilere yönelik sürekli ve düzenli eğitimler verilmesine devam edilecektir.
4. Sürücü davranışlarını geliştirme eğitimlerine devam edilecektir.
5. Üretime bağlı, yeni doğan bebek ve çocuk bakımı, ergenlik psikolojisi, aile içi iletişim, bağışıklama, bulaşıcı hastalıklardan korunma, sağlıklı beslenme, kişisel hijyen ve zararlı alışkanlıklardan korunma vb. konularda eğitim faaliyetleri devam ettirilecektir.
6. Aile hekimliği ve sağlıkta dönüşüm projeleri konusunda halkın bilgi düzeyinin artırılmasına yönelik çalışmalara devam edilecektir.
7. Yaşlı Sağlığı Hizmetlerini Geliştirme Projesi kapsamında mevzuatına uygun olarak hasta ve yaşlılara evde bakım ve refakatçi kursları düzenlenecektir.
8. Evde çocuk bakımı konularında Sağlık Meslek Lisesi, Kız Meslek Lisesi öğrencilerine ve halka yönelik kurslar düzenlenecektir.
9. Kırsal kesimde ulaşımı güç olan, yetişkin eğitimi okuma-yazma kursları için mobil sınıflar oluşturulacaktır.
10. Kırsalda yapılacak alan çalışmalarında gerekli destek sağlanacaktır.

Strateji 1:

Abant İzzet Baysal üniversitesi, ilgili kurumlar, Elginkan Vakfı ve diğer STK'lar ile işbirliğine gidilecektir.

Strateji 2:

Ulaşım imkânı kısıtlı olan yerleşim birimlerinde halk eğitim odaları açılması desteklenecektir.

Hedef 3:

Tarımsal üretimin geliştirilmesi ve verimliliğin artırılması amacıyla iyi tarım uygulamaları konusunda çiftçilere sağlanan uygulamalı eğitim imkanları arttırılacaktır.

Faaliyet:

1. Üretici ve tüketici bilincinin artırılması amacıyla yazılı ve görsel basın ile diğer iletişim araçlarından faydalanılarak seminerler düzenlenerek yaygın eğitim faaliyetleri yapılacaktır.
2. Süt ve besi sığırcılığı, küçükbaş hayvan yetiştiriciliği, hayvan barınaklarının ıslahı, arıcılık, su ürünleri, organik tarım, bağcılık, seracılık, tarımsal mekanizasyon ve tarımsal sulama konularındaki eğitim ve bilgilendirme çalışmalarına devam edilecektir.

3. Saanen keçisi yetiştiriciliğinin yaygınlaştırılması amacıyla öncelikle orman köyleri olmak üzere diğer köylerde yetiştirici eğitim çalışmalarına devam edilecektir.
4. Ev ekonomisi kapsamında gıda muhafaza konularına yönelik kışlık salamura, turşu, zeytin, reçel, marmelât, peynir, yoğurt yapımı ve gıdaların dondurularak saklanması konularında eğitim çalışmaları sürdürülecektir.
5. Kırsal Kalkınma Kadın Çiftçileri Projesi kapsamında, istekli ve ihtiyaç duyulan köylerde çiftçi kadınların süt sığırcılığı, ahır hijyeni, süt sağım teknikleri, meyvecilik, sebzecilik, bağcılık vb. konularda eğitim çalışmalarına devam edilecektir.

Hedef 4:

Yaygın eğitim veren kurumlar arasında eş güdüm oluşturulması, kurs sayıları ve çeşidinin artırılması suretiyle, bireylerin eğitiminin sürekliliği, mevcut becerilerini geliştirmeleri ve yeni beceriler kazanmaları sağlanacaktır.

Faaliyet:

1. İl ve İlçe Halk Eğitimi Planlama ve İşbirliği Kurullarından yararlanılarak çeşitli kurumlarca yürütülen yaygın eğitim faaliyetlerinin eşgüdümü ve etkinliği sağlanacaktır.
2. Yaygın eğitimde kullanılacak eğitim imkanlarının belirlenmesi amacıyla ilçe ölçeğinde bir envanter çalışması ile halkın, işletmelerin ve yörenin eğitim ihtiyacını belirlemeye yönelik bir araştırma yapılarak halk eğitim haritaları hazırlanacaktır.
3. Halkın kendi ihtiyaçlarını karşılayabilmesi ve ekonomik üretime destek sağlayabilmesi için yeterli sayıda kursiyere ulaşılan her yerde beceri ve meslek kursları açılacaktır.
4. Örgün öğretim öğrencilerinin başarılarının artırılması ve sosyal faaliyetlerine katkıda bulunulması için örgün eğitim kurumları ile işbirliği halinde kurslar açılacaktır.
5. Halk eğitim kurslarında üretilen ürünlerin ekonomiye kazandırılması için projeler geliştirilerek, uygulamaya konulacaktır.
6. Alan çalışmaları için gerekli destek sağlanacaktır.

Strateji 1:

Halk Eğitim Merkezlerinde gerçekleştirilen beceri edinme kursları yörenin, halkın ve işletmelerin ihtiyacına cevap verecek şekilde düzenlenecektir.

Strateji 2:

Kırsal kesimlerdeki yaygın eğitim faaliyetlerinde köylerde atıl durumda bulunan okullar ve diğer kamu binaları halk eğitimi odaları olarak değerlendirilecektir.

Strateji 3:

Ana-baba eğitimleri yaygınlaştırılarak etkinleştirilecektir.

EĞİTİM SEKTÖRÜ ÇALIŞMA GRUBU

S.No	Adı Soyadı	Görevi	Kurum-Kuruluş
1	Recep SEZER	İl Milli Eğitim Müdürü	İl Milli Eğitim Müd.
2	Mustafa Nuri GÜRİSOY	İl Genel Meclisi Üyesi	Özel İdare
3	Üzeyir ERCİVAN	İl Genel Meclisi Üyesi	Özel İdare
4	Tuncay ÖZDEMİR	Yrd.Doç.Dr	A.İ.B.Ü.
5	Altay EREN	Yrd.Doç.Dr	A.İ.B.Ü.
6	Recep Nuri KAÇMAZ	Müdür Yrd.	İl Milli Eğitim Müd.
7	İsmail BAYRAKTAR	Müdür Yrd.	İl Milli Eğitim Müd.
8	Selami ALBAYRAK	Şube Müdürü	İl Milli Eğitim Müd.
9	Celal ARSLAN	Okul Müdürü	Koç İ.Ö.O
10	Hayri MISIRLIOĞLU	Okul Müdürü	Abant İ.Ö.O
11	Muhabbet KOÇ	Okul Müdürü	Mebrure-İlhan Bağcıgil Anaokulu
12	Karabey DURSUN	Okul Müdürü	İ.B. Anadolu Lisesi
13	İbrahim ÇAVUŞOĞLU	Okul Müdürü	İ.B. Teknik ve End.Mesl.Lisesi
14	Şemsaddin GÜRTÜRK	Okul Müdürü	Ticaret Meslek Lisesi
15	İsmail DOĞRU	Eğitim Merkezi Müdürü	Meslek Eğitim Merkezi
16	Adnan ACAR	HEM ve ASO Müdürü	İ.B. HEM ve ASO
17	Mikail AYYILDIZ	Şube Müdür	İl Milli Eğitim Müd.
18	Nevzat GÜLTEKİN	Şube Müdürü	İl Milli Eğitim Müd.
19	H.Cahit YILMAZ	Şube Müdür V.	İl Milli Eğitim Müd.
20	M.Cahit GÖRKEN	Okul Müdürü	Cumhuriyet İ.Ö.O
21	Mustafa HARBACI	Okul Müdürü	Yukarısoku İ.Ö.O
22	İsmail SAYKI	Okul Müdürü	Karaköy TOKİ İ.Ö.O
23	M.Remzi KOCAMAN	Okul Müdürü	Atatürk Anadolu Lisesi
24	Vedat CEYLAN	Okul Müdürü	Abant Lisesi
25	Rafet YURDAGÜL	Okul Müdürü	Mimar İ.B. EML
26	Tamer ÖZKAN	Okul Müdürü	Behiye Baysal İ.Ö.O
27	İsmail KARAGÖZ	Okul Müdürü	Zübeyde Hanım Kız Meslek Lisesi
28	Mahir DURSUN	Okul Müdürü	İl Milli Eğitim Müd.
29	Mustafa YAMAN	Sekreter	Otelcilik ve Turizm Meslek Lisesi
30	B.Hamdi AKYÜREK	Müdür	Elginkan Vakfi
31	Dr. Meltem ÇAĞLAR	Eğitim Şube Müdürü	İl Sağlık Müdürlüğü
32	Kemal SERT	Yönetim Kurulu Üyesi	Ticaret ve Sanayi Odası



T.C.
BOLU VALİLİĞİ



2011-2015
STRATEJİK PLAN

TARIM
KOMİSYONU

VI. 2.

TARIM

Stratejik Amaç :

Mevcut tarımsal potansiyelin en iyi şekilde değerlendirilmesi, çiftlikten sofraya gıda güvenliğinin sağlanabilmesi için sağlıklı ve sürdürülebilir bir tarımsal yapılanmanın sağlanmasıdır.

VI. 2.1. Havvancılık

Stratejik Amaç :

Hayvan sağlığı ve hayvan refahını dikkate alarak özeld ilimiz genelde ülkemiz ihtiyaçlarına göre üretim yapılmasını sağlamaktır.

Hedef :

İlimizde faaliyet gösteren hayvancılık işletmelerinin sayı, kapasite, üretim türü, kalitesi vb. üretimi artırıcı faktörlerinde iyileştirmelerin yapılması sağlanacaktır.

VI. 2.1.1. Büyükbaş Havvancılık

Faaliyet :

- 1- Büyükbaş hayvancılıkla ilgili işletmelerin ekonomik olabilmesi için en az 20 büyükbaş hayvan kapasitesine ulaşılmasına yönelik çalışmalar yapılacaktır. Mevcut düşük kapasiteli işletmelerin kapasite artırımları ile ilgili yöre şartlarına uygun projeler geliştirilerek desteklenecektir.
- 2- Yeni kurulacak işletmelerin de en az 20 büyükbaş hayvan kapasitesine uygun olması teşvik edilecektir.
- 3- Hayvan ıslahı yoluyla yüksek verimli hayvan ırklarının oluşturulmasına yönelik sun-i tohumlama çalışmalarına devam edilecektir. Sun-i tohumlamada döl tutma oranlarının yükseltilmesi, doğan danaların babalarının et ve süt verim özelliğini taşıyıp-taşımadığı gözlenecektir.
- 4- Gerede ve Kıbrısçık İlçelerinde mevcut olan yerli ırk hayvanların ıslahına yönelik çalışmalara öncelik verilecek, Merkez ve diğer ilçelerde mevcut hayvan ırklarının verim özelliklerinin yükseltilmesine yönelik çalışmalar hızlandırılacaktır.
- 5- Hali hazırda ön soy kütüğü ve soy kütüğüne kayıtlı hayvan sayısı artırılacaktır.
- 6- Yürütülmekte olan Ulusal Şap Eradikasyon Programı dahilinde İlimiz genelinde yıllar itibari ile şap hastalığı görülme sıklığı azalmıştır. İlimizin Trakya Bölgesinde olduğu gibi Şap hastalığından arınmış il statüsüne geçmesi sağlanacaktır.
- 7- Hayvan hastalık ve zararlıları ile mücadele edilerek vatandaşın et süt gibi verim kayıplarını en aza indirip sağlıklı, kaliteli ve maksimum seviyede ürün elde etmesi sağlanacaktır.
- 8- İlimizde özellikle gebe, damızlık amaçlı düve yetiştiren işletme sayısının artırılarak ülkemizin damızlık hayvan ihtiyacının karşılanmasında dışa bağımlılığın azaltılması ve genetik verim düzeyinin artırılması sağlanacaktır.
- 9- Zoonos hayvan hastalıklarıyla mücadele kapsamında; İlimizin de riskli iller arasında yer alması nedeniyle Kırım Kongo Kanamalı ateşi hastalığı ile mücadele Gerede ve Mengen ilçeleri başta olmak üzere il genelinde etkin bir şekilde yapılacaktır.

Brucella ve Tüberküloz hastalıkları ile ilgili yetiştiricilere ve kesimhane çalışanlarına yönelik eğitim çalışmaları yapılacaktır.

- 10- Özellikle turizm bölgelerinde manda kökenli süt ve ürünlerinin pazar bulması nedeniyle İlimizdeki 1000 civarında olan manda hayvan varlığımızın sayı ve kalite olarak artırılması için plan dönemi içerisinde damızlık manda boğası(suni tohumlama) temini sağlanacaktır.
- 11- Hayvancılığın gelişebilmesi için süt üretiminin teşvik edilmesi, ülkesel bazda hizmet veren süt firmalarının yatırımlar gerçekleştirmesinin sağlanması için gerekli çalışmalar yapılacaktır.

Strateji:

Saf veya Kültür melezi hayvan yetiştirmek isteyen işletme sahipleri desteklenmesi sağlanacaktır. Ayrıca işletme kapasitelerini artırmak isteyen işletme sahiplerine teşvik ve destekleme verilecektir. Etçi ırklarda et yönünün, sütçü ırklarda süt veriminin artırılması için entansif ve yarı entansif besi yetiştiriciliği özendirilecektir.

VI. 2.1.2. Kanatlı Sektörü

Stratejik Amaç :

İlimizin ülke genelindeki 1/3 payının artırılması ve buna bağlı olarak da sağlıklı ve verimli bir kanatlı yetiştiriciliğinin yapılması, AB üyesi ülkeler, Rusya, Ortadoğu ve Türk Cumhuriyetlerine kanatlı et ihracatının artırılması sağlanacaktır.

Hedef :

Kanatlı sektöründeki faaliyetlerin çiftlikten başlayarak son ürüne kadar olan tüm aşamalarında Avrupa Birliği kriterlerine uygun olarak yapılması sağlanacaktır.

Faaliyet:

- 1- Kuş Gribi hastalığına karşı koruyucu ve önleyici tedbirlerin ilimiz kanatlı hayvan potansiyeli ile orantılı olarak kanatlı entegreleri, yetiştiriciler, kanatlı sektöründe çalışan diğer personellere ve kamuoyuna yoğun bir bilgilendirme ve eğitim çalışması yapılacaktır.
- 2- İl Gelişim planında belirlenen tarımsal yapı kısıtlamasına esas olan bölgelerin yeniden belirlenerek, kısıtlanmış alanın daha da daraltılması sağlanacaktır.
- 3- Mevcut kümeslerin ruhsatlandırma çalışmaları hızlandırılacaktır.
- 4- Kaynak Kullanma Destekleme Fonundan yapılan düşük kapasiteli broiler kümeslerinde sağlıklı, hijyenik şartlarda üretim yapılması için modernizasyon yapılması özendirilecektir.
- 5- İlimizin kanatlı yetiştiriciliğinde daha ileri seviyelere gelebilmesi için yüksek kapasitede, modern, hijyenik şartlarda üretim yapan kanatlı işletmelerinin kurulması teşvik edilecektir.
- 6- Yerleşim yeri içerisinde kalan kümeslerin başka amaçlarla kullanılarak ekonomiye kazandırılması sağlanacaktır.
- 7- Kanatlı yetiştiriciliğine bağlı olarak oluşan atık ve altıkların çevreye zarar vermemesi için işletmelerin modüler kompostlama ünitesi kurması teşvik edilecektir.
- 8- İlimizde faaliyet gösteren Broiler Kanatlı İşletmelerinin birlik üyesi olmaları teşvik edilecektir.

VI. 2.1.3. Küçükbaş Hayvancılık

Faaliyet:

- 1- Keçi yetiştiriciliğinde 3000 adet olan Saanen Keçi ırkının plan dönemi içerisinde 5000 adet düzeyine çıkarılması sağlanacaktır.
- 2- İşletme kapasitelerinin en az 50 baş kapasiteye uygun hale getirilmesi için yapılacak olan kapasite artışları teşvik edilerek desteklenecektir.
- 3- Saanen Keçi yetiştiriciliği öncelikli olmak üzere küçükbaş yetiştiriciliğinde yeni tesis kurmak, kapasitesini artırmak, işletmesini modernize etmek isteyen yetiştiriciler teşvik edilecektir.

Strateji:

Çayır ve Mera yönünden yeterli otlatma imkanına sahip yerleşim yerlerinde küçükbaş hayvancılık teşvik edilecek; saanen keçi ırkının sözleşmeli besicilik uygulamaları ile yaygınlaşması sağlanacaktır.

VI. 2.1.4. Arıcılık

Hedef :

Arıcıların üretim ve pazarlama faaliyetleri desteklenerek bal üretiminin artırılması için havzalar belirlenecek, sağlıklı arı ve arı ürünlerinin üretimi ile üretici gelirleri artırılması, işletme başına arı koloni ortalamasının en az 50 olması sağlanacaktır.

Faaliyet:

- 1- Arı yetiştiricilerinin birliğe üye olmaları sağlanacaktır.
- 2- Mevcut kovanların modernizasyonu teşvik edilerek desteklenecektir.
- 3- Bal üretim potansiyelinin artırılmasına yönelik eğitim ve bilgilendirme çalışmaları yapılacaktır.
- 4- Arıcılık yapan yetiştiricilerin kaliteli ana arı, kovan, petek vb. arıcılık malzemelerinin temin edilmesi desteklenecektir.

Strateji:

Gezginci arıcıların koloni kapasiteleri artırılarak, yaygınlaştırılması sağlanacaktır.

VI. 2.1.5. Su Ürünleri

Stratejik Amaç :

Sağlıklı, çevreye duyarlı, tatlı su balıkçılığı üretimini artırmaktır.

Hedef :

347 ton/yıl olan su ürünleri üretimi plan dönemi sonuna kadar 450 ton/yıla çıkartılacaktır.

Faaliyet:

- 1- Su ürünleri Yetiştiricileri Birliği kurulması çalışmalarına 2011 yılında başlanacaktır.
- 2- Bolu ili dahilindeki su ürünleri yetiştiriciliğinde kullanılabilir göl, gölet ve diğer su kaynaklarının belirlenmesi çalışmaları plan dönemi içerisinde sürdürülecektir.
- 3- Su ürünleri yetiştiriciliğinde kullanılabilir göl ve göletler ile diğer su kaynaklarının projelendirilerek özel veya tüzel kişilere kiralanması işlemleri yürütülecektir.
- 4- Projesiz tesis bulunmamaktadır. Yeni başvuracak tesislerin projeli olarak çalışmaya başlamaları sağlanacaktır.
- 5- İl genelinde bulunan göl ve göletlerdeki balıklandırma çalışmalarına devam edilecektir.
- 6- Köprübaşı barajı ve Taşlıyayla göletlerinde yapılabilecek su ürünleri yetiştiriciliği tesisleri plan dönemi içerisinde belirlenecektir.
- 7- Gelişigüzel bir şekilde çevreye ve su kaynaklarının civarına atılmış boş zirai mücadele ambalajlarının toplatılarak bunlardan kaynaklanan kirlilik ve zehirlenmenin önlenmesine yönelik çalışmalar yapılacaktır.
- 8- İl genelinde bulunan su ürünleri yetiştirme tesislerinin destekleme ödemelerinde azami faydalanması sağlanacaktır.

Strateji:

Su ürünleri üretimi için müracaat eden vatandaşların müracaatları Tarım İl Müdürlüğü hizmet standartları süresinde sonuçlandırılacaktır.

VI. 2.2. Kooperatifler**Stratejik Amaç :**

Tarımsal amaçlı kooperatifler, üretici birlikleri ve kooperatif üst birliklerinin, teknik ve mali yönden desteklenmesi suretiyle daha işlevsel hale getirilerek kırsal kesimin ekonomik yönden güçlendirilmesini sağlamaktır.

Hedef :

Kırsal alanda yaşayan kooperatif ortaklarının gelirlerinin plan dönemi içerisinde % 50 oranında artırılması sağlanacaktır.

Faaliyet :

- 1- Kooperatifler, üretici birlikleri ve üst birlikleri makro ve mikro kredilerle desteklenecektir.
- 2- Kooperatif yöneticileri yılda en az bir kez olmak üzere mevzuatla ilgili eğitime tabi tutulacaktır.

- 3- Kooperatifler, Üretici Birlikleri ve Üst Birlikler Tarım ve Köyişleri Bakanlığınca uygulanan tip projelerden yararlandırılmak üzere proje uygulamaya teşvik edilecektir.
- 4- Proje uygulayan kooperatif ortaklarına proje uygulaması ile ilgili eğitimler verilecektir.
- 5- Eleman sayısı ve zaman da göz önünde bulundurularak sıra ile bütün kooperatifler denetime tabi tutulacaktır.

Strateji :

Kooperatif, Üretici Birlikleri ve Üst Birliklerin kuruluşları teşvik edilecektir. Çiftçilerimiz ve Üreticilerimizin örgütlenmeleri çalışmalarına devam edilecektir.

VI. 2.3. Toprak Ve Su Kullanımı

Hedef :

İyi tarım uygulamalarının yaygınlaştırılması ve modern sulama teknikleri kullanılarak toprak verimliliği artırılabacaktır.

Faaliyet :

- 1- Bolu merkez ve Dörtdivan ilçesinde drenaj kanallarından işlevini görmeyenlerin ve yeni drenaj kanalı ihtiyaçların tespiti için 2010 yılında tespit ve planlama çalışmalarına başlanacak, 2011 yılında uygulamaya geçilecektir.
- 2- Göynük'te bulunan basınçlı boru sulama sistemine sahip 400 ha. alanı kapsayan tarım arazilerinin değerlendirilmesine yönelik çalışmalar yapılacaktır.
- 3- Seben İlçesinde yapılan damla sulama proje çalışmalarının Mudurnu'da da yaygınlaştırılarak plan dönemi içerisinde damla sulama sistemine kavuşturulacaktır.
- 4- "5403 sayılı Toprak Koruma ve Arazi Kullanımı Kanunu" kapsamında büyük ova belirleme çalışmalarına 2010 yılında başlanacaktır.
- 5- Arazi toplulaştırma çalışmalarının başlatılması için 2010 yılı içerisinde proje teklifinin hazırlanması plan dönemi içerisinde yaygınlaştırılması

Strateji 1:

Mutlak tarım arazilerinin tarım dışı kullanılmasına izin verilmeyecektir.

Strateji 2:

Arazi toplulaştırma çalışmalarına katkıda bulunulacaktır.

VI. 2.4. Bitkisel Üretim

Stratejik Amaç :

İlin iklim ve coğrafi yapısına uygun, pazar değeri yüksek ürün desenleri geliştirmek, etkin pazarlama teknikleri kullanabilen ve üretim planlaması yapabilen üretici birlikleri oluşturmak suretiyle, üreticilerin tarımsal gelirini artırmaktır.

Hedef :

İlin iklim ve coğrafi yapısına uygun, pazar değeri yüksek, ürün deseni planlaması ve üretimi yapılacak, pazarlama yeteneklerinin artırılması için üreticilerin örgütlenmeleri sağlanacak, iyi tarım uygulamaları yaygınlaştırılacaktır.

Faaliyet :

- 1- Kontrollü ve sertifikalı üretim şekli olan iyi tarım uygulamaları plan dönemi içerisinde devam ettirilecektir.
- 2- Kaliteli kaba yem açığının giderilebilmesi için, yem bitkileri ekim alanları 2010 yılından itibaren 5 yıllık dönemde % 50 artırılarak, 3280 ha. alandan 4500 ha. alana çıkarılacak, yem bitkileri üretiminin artırılması ve geliştirilmesi ile mera ıslah çalışmalarına ağırlık verilerek plan dönemi içerisinde 250 ha mera alanının ıslah edilmesi sağlanacaktır.
- 3- Tarımsal ürün deseni değişikliğine neden olacak nitelikte zarar veren tarımsal zararlılarla planlı mücadele çalışmalarına devam edilecektir.
- 4- Plan dönemi içinde, “Bitkisel Üretimde Kullanılan Kimyasalların Kayıt Altına Alınması ve İzlenmesi Hakkında Yönetmelik” kapsamında, ticari olarak bitkisel ürün üreticilerinin kayıt altına alınarak Üretici Kayıt Defteri tutmaları sağlanacaktır.
- 5- Plan dönemi içinde “Bitki Koruma Ürünlerinin Uygulama Usul ve Esasları Hakkında Yönetmelik” gereği tüm ticari amaçlı bitkisel ürün üreticilerinin “Bitki Koruma Ürünü Uygulama Belgesi” almaları sağlanacak şekilde eğitim programları düzenlenecektir.

Strateji 1:

İnsan ve çevre sağlığının korunmasına yönelik yöntem ve tekniklerin kullanılmasına ağırlık verilerek, bitki hastalık ve zararlılarıyla mücadelede etkinlik artırılabilecektir.

Strateji 2:

Tarım işletmelerinde optimum büyüklükte işletmeler oluşturulması teşvik edilecektir.

VI. 2.4.1. Hububat

Hedef :

İlin değişik iklim ve coğrafi şartlarına uygun sertifikalı tohum çeşitlerinin kullanılması yaygınlaştırılarak verim artırılabilecektir.

Faaliyet :

Mahsul fiyatına tohumluk temini projesi kapsamında 500 ton/yıl sertifikalı buğday tohumu, 100 ton /yıl sertifikalı yem bitkileri tohumu dağıtılacaktır.

VI. 2.4.2. Patates

Stratejik Amaç :

Patates üretiminin sürdürülebilirliğinin ve üretimde standardizasyon ve kalitenin artırılarak üretimin devamlılığının ve üreticilerin gelirinin artırılması ve bu aşamalarda tüketicilere güvenli ve pestisit kalıntısı problemi olmayan ürün sunulmasının sağlanmasıdır. Sertifikalı patates tohumluğu üretimi artırılması suretiyle ürün kalitesi ve üreticilerin gelirini yükseltmektir.

Hedef :

Üretimin duraklama ve sonlanmasına neden olabilecek hastalık ve zararlıların kontrol altına alınabilmesine olanak sağlayacak tedbirler alınacak; plan dönemi içinde sertifikalı tohumluk üretim ve kullanımının artırılması sağlanacaktır. Sertifikalı patates tohumluğu üretimi alanı plan döneminde 80 hektardan 150 hektara çıkarılacaktır

Faaliyet :

- 1- Ticari Amaçlı Patates üreticilerinin kayıt altına alınması tamamlanarak, patates üreticilerinin yemelik üretiminde 3 yıl, sertifikalı tohumluk üretiminde ise 4 yıllık münavebeye uymaları sağlanacaktır.
- 2- Patates Üreticileri Birliğinin aktif olarak çalışmasına yönelik tedbirler alınacak, patates konusunda uygulanacak projelerden üyeler öncelikli olarak faydalandırılacak ve patates tasnif ve ambalajlama tesisi kurması konusunda birliğin aktif rol alması sağlanacaktır.
- 3- Sertifikalı tohumluk üretiminin artırılması yönünde projeler hazırlanarak uygulanacak ve bu şekilde üreticilerin geliri artırılarak aynı zamanda yemelik patates üreticilerinin de sağlıklı tohum kullanmaları sağlanacaktır.
- 4- Patates üreticilerinin Bolu ili Patates Üreticileri Birliğine üye olmaları sağlanarak teşvik uygulamaları birlik aracılığı ile yapılacaktır.
- 5- Gıda Kanunu (5179) kapsamında satışı yapılacak yöresel ürünlerin satışının yapılabilmesi için uygun bir alan tespit edilerek, proje kapsamında 2007 yılında hizmete sunulacaktır.

VI. 2.4.3. Meyvecilik

Hedef :

Pazar ve ihracat potansiyeli yüksek olan meyve çeşitlerinin üretiminin yaygınlaştırılması suretiyle üretici geliri artırılacak; tüketime sunulan ürünlerin pestisit kalıntısı olmayan ürünler olması açısından gerekli uygulamalar yapılacaktır.

Faaliyet :

- 1- Plan dönemi içinde, “Bitkisel Üretimde Kullanılan Kimyasalların Kayıt Altına Alınması ve İzlenmesi Hakkında Yönetmelik” kapsamında, ticari olarak bitkisel ürün üreticilerinin kayıt altına alınarak Üretici Kayıt Defteri tutmaları sağlanacaktır.
- 2- Küresel ısınmanın muhtemel etkisi olabilecek kuraklığa karşı mevcut su kaynaklarının ve çevrenin, Zirai Mücadele İlaçlarından kaynaklanabilecek kirliliğin önlenmesi ve uygulama etkinliğinin artırılması amacıyla ilaç hazırlama istasyonları projeleri hazırlanacaktır.
- 3- Gelişigüzel bir şekilde çevreye ve su kaynaklarının civarına atılmış boş zirai mücadele ambalajlarının toplatılarak bunlardan kaynaklanan kirlilik ve zehirlenmenin önlenmesine yönelik çalışmalar yapılacaktır.
- 4- Meyve üretiminde İyi Tarım Uygulamalarına geçilmesi plan dönemi içinde tamamlanacaktır.
- 5- Plan dönemi içinde “Bitki Koruma Ürünlerinin Uygulama Usul ve Esasları Hakkında Yönetmelik” gereği tüm ticari amaçlı bitkisel ürün üreticilerinin “Bitki Koruma Ürünü Uygulama Belgesi” almaları sağlanacak şekilde eğitim programları düzenlenecektir.
- 6- Plan dönemi içerisinde Seben ilçesinde meyve tasnif ve ambalajlama tesisinin kurulması sağlanacaktır.

VI. 2.4.4. Seracılık (Örtü Altı Yetistirciliği)

Hedef :

Mevcut örtü altı üretim alanları rehabilite edilerek, uygun olan bölgelerde örtü altı yetiştiriciliği teşvik edilecek ve üretim maliyetini düşürmek amacıyla jeotermal kaynakların kullanım imkânlarının değerlendirilmesi ile üretici geliri artırılabilecektir.

Faaliyet :

- 1- Mevcut örtü altı üretim alanlarının artırılması için mikro krediler kullanılacaktır.
- 2- Özel İdare Destekli olarak yılda 50 adet 8X30 m abalarında yeni sera projeleri oluşturulacak.
- 3- Jeotermal su kaynakları ile ilgili kurumlar bir araya gelerek, mevcut kaynağın yeterlilik ve kalite durumu, bu kaynakla ısıtılabilir alanların tespiti, gerekli altyapı yatırımları ile söz konusu kaynağın kullanılabilirliği sera alanlarının tespiti yapılacaktır.

VI. 2.5. Bölgesel Önem Taşıyan Diğer Tarım Ürünleri

Hedef :

Yöresel önem taşıyan tarım ürünleri desteklenerek ürün kalitesi ve üretici geliri artırılabilecektir.

Faaliyet :

- 1- Merkez, Mudurnu, Göynük ve Mengen ilçelerinde yaklaşık 1000 hektar alanda üretimi yapılan, pazara yönelik yeşil ve kuru fasulye çeşitleri için üretim alanı, plan dönemi içerisinde %15 artırılabacaktır.
- 2- Pazara yönelik üretim yapan fasulye üreticilerine tohumluk desteği yapılacaktır.
- 3- Göynük'te enginar üretimi yapan üreticiler desteklenecektir.
- 4- Kıbrısçık pirincinin genetik özelliği korunarak verimi artırılacaktır.
- 5- Trakya Tarımsal Araştırma Enstitüsü ile koordinasyon kurularak Kıbrısçık pirincinin verimliliğinin artırılması yönünde ıslah çalışmalarına 2010 yılında başlanılacaktır.
- 6- Bolu Fındığının genetik özelliklerinin korunması amacıyla endemik bitki türleri kapsamında tescil ettirilmesi için Tarım İl Müdürlüğü ve AİBÜ arasında işbirliği yapılacaktır.
- 7- Yöresel önem arz eden ürünlerin tescillerinin yapılarak marka haline getirilmesi yönünde 2006 yılında çalışmalara başlanacaktır. (Kökez suyu, keş, Abant alabalığı ve mercan balığı, Paşaköy ekmeği, Mengen peyniri, fındık şekeri, şakşak helva vb. gibi)

VI. 2.6. Organik Tarım

Stratejik Amaç :

Organik tarım ürünlerin üretiminin artırılmasını ve tüketimini teşvik ederek pazar payının yükseltilmesini sağlamaktır.

Hedef :

Dörtdivan, Kıbrısçık, Mudurnu ve Göynük İlçeleri öncelikli olmak üzere tüm il genelinde uygun olan bölgelerde organik tarım uygulamaları yaygınlaştırılacaktır.

Faaliyet :

- 1- Organik tarımsal üretimin yaygınlaştırılabilmesi amacıyla 5 yıllık süreç içerisinde uygulama projelerin yapılması ve yürütülmesi sağlanacaktır.
- 2- Organik tarım yapmaya istekli olan üreticiler belirlenerek eğitim çalışmaları sürdürülecektir.

Strateji :

Organik tarım üretiminde bulunan çiftçilerin ürünlerine sertifikasyon sağlanması yönünde destek verilecektir.

VI. 2.7. Gıda Güvenliği

Stratejik Amaç :

Her türlü gıda maddesinin ve gıda ile temasta bulunan madde ve malzemelerin, üretimden tüketim aşamasına kadar geçen süreçte teknik ve hijyenik şartları sağlayarak halk sağlığını korumaktır.

Hedef :

İl Kontrol Laboratuvarının ve gıda kontrolörlerinin gelişen teknolojiye bağlı olarak donanım yönünden güçlendirilmesi, gıda üretim, satış ve toplu tüketim yerlerinin denetimlerinin etkinleştirilmesi suretiyle gıda güvenliği ve güvenilirliğinin artırılması sağlanacaktır.

Faaliyet :

- 1- Bolu Tarım İl Müdürlüğünde görev yapan gıda kontrolörlerinin kullandığı malzemelerin 2011 yılı sonuna kadar gelişen teknolojiye bağlı olarak güncellenmesi sağlanacaktır.
- 2- Gıda denetimlerinde kullanılmak üzere yeterli donanıma sahip bir gıda denetim aracı 2011 yılı içerisinde teknik personeli ile birlikte hizmete sunulacaktır.
- 3- Gıda üreten, satan ve toplu tüketime sunan gıda işletmelerinin envanterlerinin güncel tutulması amacıyla veri tabanı uygulaması 2011 yılı sonuna kadar oluşturulacaktır.
- 4- Gıda üreten, satan ve toplu tüketime sunan gıda işletmelerinin, risk esasına dayalı işletme denetim sıklıklarının belirlenerek denetimin etkinliğinin artırılması sağlanacaktır.
- 5- Üretilen sütlerde pH değerinin ve bakteri sayısının kontrol altına alınması için, süt toplama ve soğutma tesisleri rehabilite edilerek, kapasitelerinin plan döneminde 40 ton/gün'den 100 ton/gün'e çıkarılması sağlanacaktır.
- 6- Gıda denetim hizmetlerinde çalışan teknik ve sağlık personelinin düzenli eğitimler ile bilgilerinin güncel tutulması sağlanacaktır.



TARIM SEKTÖRÜ ÇALIŞMA GRUBU			
A	PLANLAMA EKİBİ		
B	KURUMSAL-SEKTÖREL ÇALIŞMA EKİBİ		
Sıra No	Adı Soyadı	Ünvanı	Kurum - Kuruluş
1	Mehmet ALTUN	İl Müdürü	Tarım İl Müdürlüğü
2	İlhan SERÇE	İl Genel Meclisi Üyesi	Özel İdare
3	Kemal AYDINÖZ	İl Genel Meclisi Üyesi	Özel İdare
4	Necati DOĞRU	İl Genel Meclisi Üyesi	Özel İdare
5	Ali ŞENTÜRK	Proje İstatistik Şube Müdürü V.	Tarım İl Müdürlüğü
6	Fevzi SEYMEN	Çiftçi Eğitimi ve Yayım Şube Müdürü	Tarım İl Müdürlüğü
7	Osman TUTKUN	Bitki Koruma Şube Müdürü	Tarım İl Müdürlüğü
8	Alparslan AKPINAR	Hayvan Sağlığı Şube Müdürü V.	Tarım İl Müdürlüğü
9	Hüseyin PAÇAL	Kontrol Şube Müdürü V.	Tarım İl Müdürlüğü
10	Erdal KAYA	Destekleme Şube Müdürü	Tarım İl Müdürlüğü
11	Murat ÖZER	Ziraat Mühendisi	Tarım İl Müdürlüğü
12	Abdulkadir ÖZTÜRK	Ziraat Mühendisi	Tarım İl Müdürlüğü
13	Özgür OFLAZ	Ziraat Mühendisi	Tarım İl Müdürlüğü
14	Faruk AKYÜREK	Veteriner Hekim	Tarım İl Müdürlüğü
15	M. Fatih EVRENSEL	Veteriner Hekim	Tarım İl Müdürlüğü
16	Mustafa MİDİLLİ	Yrd. Doç. Dr.	A.İ.B.Ü.
17	Mehmet Erhan GÖRE	Yrd. Doç. Dr.	A.İ.B.Ü.
18	Ahmet KUŞÇU	Yönetim Kurulu Üyesi	Bolu Ziraat Odası Başkanlığı
19	Niyazi KALFA	Başkan	Ziraat Mühendisleri Odası
20	Bahadır ÖZTÜRK	Yönetim Kurulu Üyesi	Veteriner Hekimler Odası
21	Hasan NAMDAR	Yönetim Kurulu Üyesi	Broiler Tavuk Yetiştiricileri Birliği
22	İsmail ÜNALAN	Başkan	Arı Yetiştiricileri Birliği
23	Muzaffer BİLİCİ	Başkan	Damızlık Sığır Yetiştiricileri Birliği
24	Ahmet TORNACI	Yönetim Kurulu Üyesi	Ticaret ve Sanayi Odası

T.C.
BOLU VALİLİĞİ



2011-2015
STRATEJİK PLAN

SAĞLIK
KOMİSYONU

MEVCUT DURUM

Bolu'da 1 adet Üniversite Araştırma ve Uygulama Hastanesi, 1 adet Devlet Hastanesi, 1 adet Kadın Doğum ve Çocuk Hastanesi, 1 adet Ruh Sağlığı ve Hastalıkları Hastanesi, 1 adet Fizik Tedavi ve Rehabilitasyon Hastanesi, 1 adet Ağız ve Diş Sağlığı Merkezi, 3 adet İlçe Entegre Hastanesi, 1 adet Verem Savaş Dispanseri, 1 adet AÇSAP Merkezi, 1 adet Halk Sağlığı Laboratuvarı, 1 adet İl Ambulans Servisi Başhekimliği, 12 adet 112 Acil Yardım İstasyonu, 1 adet Kanser Erken Teşhis ve Tarama Merkezi (KETEM), 9 adet toplum sağlığı merkezi, 28 adet aile sağlığı merkezi, 76 adet aile hekimliği ofisi, 1 adet özel hastane, 1 adet özel tıp merkezi, 2 adet özel diyaliz merkezi, 16 adet gözlükçü, 3 adet sağlık kabini, 40 adet serbest diş hekimi muayenehanesi, 3 adet psikoteknik değerlendirme merkezi, 2 adet ecza deposu, 98 adet eczane görev yapmaktadır.

Bolu ili nüfusu 271545 kişidir ve nüfusun yaklaşık 2/5'i il merkezinde yaşamaktadır. Nüfusa sağlık hizmeti 2575 sağlık personeli ve 1295 yatak mevcudu ile verilmektedir. Türkiye genelinde on bin kişiye düşen hekim sayısı 15,8 iken, Bolu ilinde 20,4'dür. Aynı şekilde Türkiye genelinde on bin kişiye düşen yatak sayısı 26,6 iken Bolu'da 47,6'dır. Diş üniti başına düşen nüfus sayısı Bolu ilinde (8486 kişi) Türkiye ortalamasının (16655) yarısı kadardır. Bolu ilinde yataklı tedavi kurumlarında toplam 1278442 poliklinik, 45561 ameliyat ve 3171 doğum yapılmıştır. Birinci basamak sağlık kuruluşlarında ise 778000 poliklinik yapılmıştır. Bolu ili 2009 yılı kaba doğum hızı %11 ve doğurganlık hızı %41 olarak hesaplanmıştır. Türkiye Nüfus ve Sağlık Araştırması (2008) verilerine göre Türkiye'nin kaba doğum hızı %18 ve doğurganlık hızı %76 olarak belirlenmiştir. Türkiye'de doğumların %99,8'i, Bolu'da ise %99,6'sı hastanede yapılmıştır. Bolu ili 2009 yılı bebek ölüm hızı %7,5'dir ve Türkiye bebek ölüm hızının altındadır (%17). Her bir aşı için aşılama yüzdesi 90'ların üzerindedir. Tüm bu veriler Bolu ilinin Türkiye geneline göre sağlık insan gücü ve alt yapısı bakımından oldukça iyi bir durumda olduğunu göstermektedir.

Tablo 1. Türkiye Geneli ve Bolu İline Ait Bazı Sağlık Göstergelerinin Karşılaştırılması

	Türkiye*	Bolu
Yatak Sayısı (on bin kişiye)	26,6	47,6
Diş Üniti başına düşen nüfus	16655	8486
112 Acil İstasyonu başına düşen nüfus	54677	24686
Ambulans başına düşen nüfus	12000	7339
Uzman hekim sayısı (on bin kişiye)	7,9	9,5
Pratisyen hekim sayısı (on bin kişiye)	5,0	6,1
Diş hekimi sayısı (on bin kişiye)	2,7	2,6
Ebe sayısı (on bin kişiye)	6,6	7,8
Hemşire sayısı (on bin kişiye)	13,9	20,9
Sağlık memuru sayısı (on bin kişiye)	10,9	12,7

*Sağlık Bakanlığı 2008 İstatistikleri

** MARKA Doğu Marmara Kalkınma Ajansı Ön Bölgesel Gelişme Planı (2010-2011) 1 Nolu Taslak-Nisan 2010

STRATEJİ, HEDEF ve FAALİYET (2011–2015)

1. STRATEJİK AMAÇ:

Bolu İlinde yaşayan ve sağlık hizmetlerinden faydalanan bireylerin koruyucu sağlık hizmetleri kapsamında sağlığını geliştirici önlemleri almak, bunun için gerekli yatırımları planlamak

1. HEDEF Yaşama sağlıklı başlamak: 2011-2015 yılları arasında ilimizde yeni doğanların (prenatal ve antenatal dönemleri), bebeklerin ve okul öncesi çağındaki çocukların yaşama sağlıklı başlaması için gerekli önlemleri almak.

	FAALİYET	GÖSTERGE	BÜTÇE
1.1.1.	Doğurgan çağıdaki 15-49 yaş kadınların izlenimleri aile hekimlerimiz ve aile sağlığı elemanlarımız tarafından yapılmaktadır. İzlem sayısının yılda 2 defa olmasını sağlamak.	<ul style="list-style-type: none"> √ Doğurgan çağıdaki 15-49 yaş kadın izlem oranı √ Modern aile planlaması yöntemi kullanma hızı √ İsteyerek yaptırılan düşük hızı 	
1.1.2.	Aile hekimlerimiz ve aile sağlığı elemanlarımız tarafından gebe kadınlarımız gebelikleri süresince izlenmektedir. İlimizde bulunan tüm gebelerin izlenmelerini sağlamak, gebe izlenmelerinde riskli gebeleri tespit etmek, gebelerin nitelikli izlenmelerini arttırmak.	<ul style="list-style-type: none"> √ Tüm gebelerin en az %80'inde gebeliğin ilk tespit zamanının ilk 12 hafta içinde olması √ Gebe izlem oranı √ 'Misafir anne projesinden' yararlanan gebe sayısı 	
1.1.3.	İlimizde gerçekleşen tüm doğumların hastanelerde olması veya mutlaka sağlık personeli yardımı ile yapılmasını sağlamak.	√ Tüm il genelinde sağlık personeli olmadan yapılan doğum sayısı	
1.1.4.	Anne ölümlerinin nedenini belirlemek ve aynı veya benzer nedenlerle yeni anne ölümü olmaması için kuruluş ve personel düzeyinde tüm tedbirleri hemen almak/aldırtmak.	<ul style="list-style-type: none"> √ Anne ölüm hızı √ Anne ölüm nedenlerinin analizi 	
1.1.5.	Doğan tüm bebeklere NTP (Neonatal Tarama Programı) çerçevesinde FKÜ, hipotiroidi, biotidinaz taramalarının ve işitme testlerini yapmak.	<ul style="list-style-type: none"> √ Bebeklerde topuk kanı alma hızı √ İşitme taraması yapma hızı √ Hasta bebeklere tanı konma zamanı √ Topuk kanı alma zamanının analizi 	<ul style="list-style-type: none"> √ Genel Bütçe √ Döner Sermaye √ İl özel idaresi kaynakları
1.1.6.	İlimiz genelinde prematüre doğum sayısı ve düşük doğum ağırlıklı bebek (DDA) sayısını azaltmak için gerekli sağlık hizmetini sunmak, doğmuş olan prematüre ve DDA bebeklerin yaşatılmasını sağlamak, perinatolojik yaklaşım için üniversite ile iş birliği yapmak.	<ul style="list-style-type: none"> √ 2500 gr'dan az DDA'lı bebek sayısı √ Doğan prematüre sayısı √ Gebelerin nitelikli izlenimleri 	<ul style="list-style-type: none"> √ Vakıflar ve hayırseverler
1.1.7.	Bebek izlenimleri aile hekimlerimiz ve aile sağlığı elemanlarımız tarafından yapılmaktadır. Ortalama bebek izlem sayısı 8.4 olup, izlenmelerin niteliğini arttırmak	√ Bebek izlem niteliği ile ilgili saha araştırması yapmak	
1.1.8.	Çocukların psikososyal gelişim açısından izlenerek, gelişim geriliği olan çocuklara erken müdahalenin (çocuğun psikolog, psikiyatri uzmanı ve sosyal hizmet uzmanı tarafından değerlendirilmesi) sağlanması	<ul style="list-style-type: none"> √ ÇPGD açısından değerlendirilmiş çocuk oranı √ Gelişim geriliği saptanmış çocuk sayısı 	
1.1.9.	Koruyucu ağız diş sağlığı uygulamalarında bulunmak	<ul style="list-style-type: none"> √ Gebelikte flor tablet başlanan kadın sayısı √ Ağız hijyen eğitimi yapılan öğrenci sayısı √ Topikal flor ve fissur client uygulanan çocuk sayısı √ DMF indexi 	

İŞBİRLİĞİ YAPILACAK KURUM/KURULUŞLAR: İl Sağlık Müdürlüğü, AİBU, İl Milli Eğitim Müdürlüğü, SHÇEK, Belediye Başkanlığı, İl Özel İdaresi, İlgili Sivil Toplum Kuruluşları, Vakıflar

2. HEDEF Gençlerin sağlığı: 2011-2015 yılları arasında ilimizde gençlerin daha sağlıklı olması ve toplumdaki rollerini daha iyi yerine getirebilmeleri için gerekli önlemleri almak.

FAALİYET	GÖSTERGE	BÜTÇE
1.2.1. Gençlerde tütün ve bağımlılık yapıcı madde kullanımını azaltmak	√ Tütüne başlama yaşı √ Tütün kullanan lise ve üniversite öğrenci oranı √ Bağımlılık yapıcı madde kullanım oranı	√ Genel Bütçe
1.2.2. 18 yaş ve altı gebelik sayısını azaltmak	√ 18 yaş ve altı gebelik oranı	√ Döner Sermaye
1.2.3. Gençlerde sağlıklı yaşam davranışını geliştirici faaliyetlerde bulunmak	√ Gençlere verilen sağlık eğitimi sayısı	√ İl özel idaresi kaynakları
1.2.4. Adolesan merkezi açılmasını sağlamak	√ Plan döneminde merkezin açılmış olması	√ Vakıflar ve hayırseverler
1.2.5. Toplu yaşanan yerlerdeki (yurtlar vb.) gençleri sağlık riskleri açısından taramak	√ Sağlık taraması yapılan genç oranı	
1.2.6. Okul sağlığı etkinliği çerçevesinde sağlığı geliştirici eğitimlerde bulunmak	√ Okullarda sağlığı geliştirmek için verilen eğitim sayısı	
İŞBİRLİĞİ YAPILACAK KURUM/KURULUŞLAR: İl Sağlık Müdürlüğü, İl Milli Eğitim Müdürlüğü, AİBÜ, İl Gençlik Spor Müdürlüğü, Belediye Başkanlığı, İl Özel İdaresi, İlgili Sivil Toplum Kuruluşları, Vakıflar, Valilik İl Bağımlılıkla Mücadele Kurulu, İl Tütünle Mücadele Kurulu		

3. HEDEF Çalışanların Sağlığı: İlimizde çalışan insanların sağlığı ile ilgili çalışmalar yaparak olası işgücü kayıplarını en aza indirmek.

FAALİYET	GÖSTERGE	BÜTÇE
1.3.1. İşyeri ortam faktörlerinin ölçümlerini yaparak, sağlık etkileri üzerine çalışmalar yapmak	√ Çalışan sağlığı üzerine hazırlanmış raporlar	√ Genel Bütçe √ Döner Sermaye
1.3.2. Sağlık kurumlarında Hasta-Çalışan Güvenliği ile ilgili çalışmalar yapmak	√ Sağlık kurumlarında Hasta-Çalışan Güvenliği ile ilgili olarak yapılmış çalışmalar	√ İl özel idaresi kaynakları √ Vakıflar ve hayırseverler
İŞBİRLİĞİ YAPILACAK KURUM/KURULUŞLAR: İl Sağlık Müdürlüğü, İl Çevre ve Orman Müdürlüğü, AİBÜ, Belediye Başkanlığı, İl Özel İdaresi, İSGÜM, Sosyal Güvenlik İl Müdürlüğü, İlgili Sivil Toplum Kuruluşları, Vakıflar		

4. HEDEF Yaşlıların Sağlığı: Toplumda 65 yaşın üzerindeki insanlar sağlık potansiyellerinin tam yerinde olması fırsatına sahip olmalı ve sosyal yaşamda aktif rol oynayabilmelidir.

FAALİYET	GÖSTERGE	BÜTÇE
1.4.1. AİBÜ Tıp Fakültesi'nde ve İzzet Baysal Devlet Hastanesi'nde Geriatri polikliniği oluşturmak.	√ AİBÜ Tıp Fakültesinde Geriatri polikliniği açılmış olması √ İBDH'de Geriatri polikliniği açılmış olması	√ Genel Bütçe √ Döner Sermaye √ İl özel idaresi kaynakları
1.4.2. İlimizde faaliyet göstermekte olan "Yaşlı Merkezinin" tanıtımı ve daha fazla sayıda yaşlının yararlanması için gerekli işbirliklerini sağlamak	√ Yaşlılar merkezinden faydalanan yaşlı sayısını ve faaliyet sayısını en az % 50 arttırmak	√ Vakıflar ve hayırseverler
İŞBİRLİĞİ YAPILACAK KURUM/KURULUŞLAR: İl Sağlık Müdürlüğü, AİBÜ, Sosyal Hizmetler Müdürlüğü, İl Milli Eğitim Müdürlüğü, İl Gençlik Spor Müdürlüğü, Belediye Başkanlığı, İl Özel İdaresi, İlgili Sivil Toplum Kuruluşları, Vakıflar		

5. HEDEF Kronik Hastalıkların Sıklığını Azaltmak: İlimizde görülen en önemli kronik hastalıklarla ilgili önleyici faaliyetlerde bulunmak, yaşam kalitesindeki arttırmaya yönelik sağlık tedbirlerini almak

	FAALİYET	GÖSTERGE	BÜTÇE
1.5.1.	Toplumda sık görülen kanserlerin (meme, akciğer, prostat, kolon vb) erken tanısını sağlayacak KETEM uygulamalarının toplumdaki kullanım sıklığını arttırmak	√ KETEM’de sağlık taraması yapılan kişilerin sayısı √ KETEM’de kanser erken taraması yapılmış olan nüfusta tespit edilen kanser sıklığı	√ Genel Bütçe √ Döner Sermaye √ İl özel idaresi kaynakları √ Vakıflar ve hayırseverler
1.5.2.	İlimizde Diabetes Mellitus, Hipertansiyon, KOAH ve Osteoporoz takibi ile ilgili poliklinikler açmak	√ Yapılan eğitimler √ Takip edilen hasta sayısı	
1.5.3.	İlimizde kronik ruhsal hastalıkların nüksünün önlenmesi ve rehabilitasyonu ile topluma yeniden kazandırılması amacı ile ilgili toplum ruh sağlığı merkezinin faaliyetlerinin geliştirilmesi; korumalı iş yerleri ile bu hastaların meslek edinmeleri sağlanarak topluma kazandırılması; korumalı ev ve bakım merkezlerinin açılmasının sağlanarak evsiz ve sosyal desteği düşük hastaların yaşam kalitelerini artırarak barınma problemlerini çözmek	√ Yapılan eğitimler (psikoeğitim, sosyal beceri eğitimi, aile eğitimi) √ Uğraşı terapileri √ Bolu ve ilçelerinde ikamet eden kronik ruhsal hasta sayısı	

İŞBİRLİĞİ YAPILACAK KURUM/KURULUŞLAR: İl Sağlık Müdürlüğü, AİBÜ, Belediye Başkanlığı, İl Özel İdaresi, SHÇEK, İŞKUR, İlgili Sivil Toplum Kuruluşları, Vakıflar, İl Millî Eğitim Müdürlüğü (Halk Eğitim Merkezi)

6. HEDEF Bulaşıcı Hastalıkların Kontrolü: Halk sağlığı açısından önemli olan enfeksiyon hastalıklarının kontrolü programlarının uygulanmasıyla bulaşıcı hastalıkların sağlığa olumsuz etkileri azaltılmalıdır.

	FAALİYET	GÖSTERGE	BÜTÇE
1.6.1.	İlimizdeki tam aşılı çocuk yüzdesini %95’in üzerine çıkarmak	√ Tam aşılı çocuk yüzdesi	√ Genel Bütçe √ Döner Sermaye √ İl özel idaresi kaynakları √ Vakıflar ve hayırseverler
1.6.2.	Gebelikte yapılan tetanoz aşısı yüzdesini yükseltmek	√ Gebelikte yapılan tetanoz aşısı yüzdesi	
1.6.3.	KKKA hastalığı ve diğer zoonotik hastalıklar ile ilgili önleyici faaliyetlerde bulunmak	√ KKKA vaka sayısı √ KKKA nedeniyle ölen hasta sayısı √ Zoonotik hastalıklarda vaka sayısı	
1.6.4.	Kuduz ile ilgili gerekli önlemleri almak, evcil ya da evcil olmayan hayvanların aşılama ve kısırlaştırma işleminin yapılması	√ Kısırlaştırma yapılan hayvan sayısı √ Aşılama yapılan hayvan sayısı	

İŞBİRLİĞİ YAPILACAK KURUM/KURULUŞLAR: İl Sağlık Müdürlüğü, AİBÜ, Belediye Başkanlığı, İl Özel İdaresi, İl Tarım Müdürlüğü, İlgili Sivil Toplum Kuruluşları, Vakıflar

7. HEDEF Sağlık ve Güvenli Fizik Çevre: İlimizde insan sağlığına zarar veren çevresel etkenleri ortadan kaldırmak

	FAALİYET	GÖSTERGE	BÜTÇE
1.7.1.	Çevre kirliliğine yol açan etmenleri belirlemek (hava kirliliği, atıklar, vb)	√ Çevre kirliliğine neden olan etmenlerin ölçümleriyle ilgili verilerin alınması	√ Genel Bütçe √ Döner Sermaye √ İl özel idaresi kaynakları √ Vakıflar ve hayırseverler
1.7.2.	Çevre kirliliğinin yoğun olduğu yerlerde insan sağlığı üzerine etkilerini belirleyecek, müdahale programları geliştirilmesini sağlayacak araştırmaların yapılması	√ Araştırmanın planlanması, yürütülmesi ve raporlanması	

İŞBİRLİĞİ YAPILACAK KURUM/KURULUŞLAR: İl Sağlık Müdürlüğü, İl Çevre ve Orman Müdürlüğü, AİBÜ, Belediye Başkanlığı, İl Özel İdaresi, İlgili Sivil Toplum Kuruluşları, Vakıflar

2. STRATEJİK AMAÇ:

Bolu İlinde sağlık hizmetlerinden faydalanan bireylerin daha kaliteli tedavi edici hizmetlere ulaşımının sağlanması, ilimizin bu anlamda spesifik hastalıklara yönelik bölgede cazibe merkezi haline gelmesini sağlamak.

1. HEDEF Kalp Hastalıklarının Tedavisinde İlimizin Cazibe Merkezi Haline Getirilmesi: Bolu ilinde kalp hastalıklarının tanı, tetkik ve tedavi kapasitesini arttıracak, bölge iller içinde cazibe merkezi haline getirecek çalışmalar yapmak

	FAALİYET	GÖSTERGE	BÜTÇE
2.1.1.	İlimizde Kalp Hastalıklarına yönelik merkez oluşturulması ve geliştirilmesi	√ Plan döneminde Kalp Hastalıkları merkezinin oluşturulması	√ Genel Bütçe √ Döner Sermaye
2.1.2.	İlimiz Kardiyovasküler hastalıkların cerrahi müdahale etkinliğini ve kalitesini arttırmak	√ Plan döneminde yapılan Kardiyovasküler Cerrahi ameliyat sayısı	√ İl özel idaresi kaynakları √ Vakıflar ve hayırseverler

İŞBİRLİĞİ YAPILACAK KURUM/KURULUŞLAR: İl Sağlık Müdürlüğü, AİBÜ, Belediye Başkanlığı, İl Özel İdaresi, İlgili Sivil Toplum Kuruluşları, Vakıflar

2. HEDEF Onkolojik hastaların tedavisinin sağlanarak sevklerin azaltılması: Bolu ilinin onkolojik hastalıkların tanı, tetkik ve tedavi kapasitesini arttıracak çalışmalar yapmak

	FAALİYET	GÖSTERGE	BÜTÇE
2.2.1.	AİBÜ'de onkoloji bilim dalının açılması	√ Plan döneminde Onkoloji Bilim Dalının kurulması	√ Genel Bütçe √ Döner Sermaye
2.2.2.	İBDH'de halen verilmekte olan kemoterapi tedavi kapasitesinin artırılması	√ Kemoterapi tedavisi almak üzere il dışı sevklerin azaltılmış olması	√ İl özel idaresi kaynakları √ Vakıflar ve hayırseverler
2.2.3.	İlimizde PET-CT görüntüleme merkezinin açılması	√ Plan döneminde PET-CT'nin açılmış olması	
2.2.4.	İlimizde nükleer tıp merkezinin açılması	√ Plan döneminde nükleer tıp merkezinin açılmış olması	

İŞBİRLİĞİ YAPILACAK KURUM/KURULUŞLAR: İl Sağlık Müdürlüğü, AİBÜ, Belediye Başkanlığı, İl Özel İdaresi, İlgili Sivil Toplum Kuruluşları, Vakıflar

3. HEDEF İlimiz FTR hastalıkları ile ilgili fiziki alt yapının güçlendirilmesi ve yenilenmesi

	FAALİYET	GÖSTERGE	BÜTÇE
2.3.1.	AİBU FTR hastanesinin açılması	√ Plan döneminde AİBU FTR Hastanesinin kurulması	
2.3.2.	Karacasu beldesinde tahsis edilmiş olan arazide FTR Hastanesinin inşasının tamamlamak	√ Plan döneminde yeni FTR Hastanesinin kurulması	√ Genel Bütçe √ Döner Sermaye
2.3.3.	Termal tedavi merkezi olarak bilinen Bolu'ya bu amaca uygun bir kompleks yapı planlanmak ve oluşturulmak	√ Plan döneminde termal tedavi merkezi olarak bilinen Bolu'ya bu amaca uygun bir kompleks yapının tamamlanması	√ İl özel idaresi kaynakları √ Vakıflar ve hayırseverler
2.3.4.	Bolu Termal sularının akılcı kullanımı ve sürdürülebilirliği açısından termal suyun kullanımının kontrol altına almak	√ Termal suyun dağıtım planı	

İŞBİRLİĞİ YAPILACAK KURUM/KURULUŞLAR: İl Sağlık Müdürlüğü, AİBÜ, Belediye Başkanlığı, İl Özel İdaresi, İlgili Sivil Toplum Kuruluşları, Vakıflar

4.HEDEF Kan bankası ihtiyacının karşılanması: Hali hazırda başka illerin Kızılay'ından karşılanan kan ihtiyaçlarının İlimizde Kan Bankası kurularak karşılanmasının sağlanması

	FAALİYET	GÖSTERGE	BÜTÇE
2.4.1.	Bolu'da kan merkezinin kurulması	√ Plan döneminde Kan Bankasının kurulması	√ Genel Bütçe √ Döner Sermaye √ İl özel idaresi kaynakları √ Vakıflar ve hayırseverler
İŞBİRLİĞİ YAPILACAK KURUM/KURULUŞLAR: İl Sağlık Müdürlüğü, AİBÜ, Belediye Başkanlığı, İl Özel İdaresi, Kızılay, İlgili Sivil Toplum Kuruluşları Vakıflar			

5. HEDEF Kadın doğum ve çocuk hastalıklarıyla ilgili faaliyetlerinin geliştirilmesi ve genişletilmesi

	FAALİYET	GÖSTERGE	BÜTÇE
2.5.1.	İBKDÇH bünyesinde açılmış olan yenidoğan ünitesinin kapasitesini arttırmak	√ Plan döneminde yenidoğan ünitesinin 4 yataklı olan kapasitesinin 10 yatağa çıkarmak	√ Genel Bütçe √ Döner Sermaye √ İl özel idaresi kaynakları √ Vakıflar ve hayırseverler
2.5.2.	İBKDÇH poliklinik alanının genişletilmesi	√ İBKDÇH polikliniklerinin revize edilmesi	
2.5.3.	İBKDÇH acil servis ünitesinin revizyonu	√ Plan döneminde İBKDÇH acil servis ünitesinin revizyonunun yapılmış olması	
2.5.4.	AİBÜ'ne tüp bebek merkezinin açılması	√ Plan döneminde AİBU Tüp Bebek Merkezinin açılmış olması	
2.5.5.	AİBU'de yenidoğan servisinin açılması	√ Plan döneminde AİBU Yenidoğan servisinin açılmış olması	
2.5.6.	AİBÜ Tıp Fakültesi'nde ve İzzet Baysal Kadın Doğum ve Çocuk Hastalıkları Hastanesi'nde menopoş polikliniği oluşturmak	√ AİBÜ Tıp Fakültesinde menopoş polikliniği açılmış olması √ İBKDÇH'de menopoş polikliniği açılmış olması	
2.5.7.	AİBÜ'de yenidoğan ve çocuk yoğun bakım ünitesinin açılması	√ Plan döneminde AİBU yenidoğan ve çocuk yoğun bakım ünitesinin açılmış olması	
İŞBİRLİĞİ YAPILACAK KURUM/KURULUŞLAR: İl Sağlık Müdürlüğü, AİBÜ, Belediye Başkanlığı, İl Özel İdaresi, İlgili Sivil Toplum Kuruluşları, Vakıflar			

6. HEDEF Ağız ve Diş Sağlığı Hizmetleri ile ilgili faaliyetlerinin geliştirilmesi ve genişletilmesi

	FAALİYET	GÖSTERGE	BÜTÇE
2.6.1.	Bolu Ağız ve Diş Sağlığı Hastanesinin yeni hizmet binasının inşasının tamamlanması	√ Plan döneminde Bolu Ağız ve Diş Sağlığı Hastanesinin inşaatının tamamlanmış olması	√ Genel Bütçe √ Döner Sermaye √ İl özel idaresi kaynakları √ Vakıflar ve hayırseverler
2.6.2.	Bolu Ağız ve Diş Sağlığı Merkezinde Bolu ilinin ihtiyacı olan Cerrahi, Pedodonti, Ortodonti vb hizmetlerinin planlanması	√ Bolu Ağız ve Diş Sağlığı Hastanesinde Cerrahi, Pedodonti, Ortodonti vb hizmetlerinin verilmeye başlanmış olması	
2.6.3.	AİBU bünyesinde Diş Hekimliği Fakültesinin faaliyete başlaması	√ Plan döneminde AİBU Diş Hekimliği Fakültesinin açılmış olması	
İŞBİRLİĞİ YAPILACAK KURUM/KURULUŞLAR: İl Sağlık Müdürlüğü, AİBÜ, Belediye Başkanlığı, İl Özel İdaresi, İlgili Sivil Toplum Kuruluşları, Vakıflar			

7. HEDEF Ruh Sağlığı ve Hastalıkları ile ilgili faaliyetlerinin geliştirilmesi ve genişletilmesi

FAALİYET	GÖSTERGE	BÜTÇE
2.7.1. Bolu Ruh Sağlığı ve Hastalıkları Hastanesine fizik kapasite artırımının sağlanması	√ Bolu Ruh Sağlığı ve Hastalıkları Hastanesine ek bina inşasının plan döneminde bitirilmesi	√ Genel Bütçe √ Döner Sermaye
2.7.2. İlimizde halen yürütülmekte olan toplum ruh sağlığı merkezi hizmetinin faaliyet alanlarının geliştirilmesi, gezici ekip faaliyetlerinin yaygınlaştırılması.	√ 'Topluma dayalı ruh sağlığı projesinin' devamlılığının sağlanması	√ İl özel idaresi kaynakları √ Vakıflar ve hayırseverler

İŞBİRLİĞİ YAPILACAK KURUM/KURULUŞLAR: İl Sağlık Müdürlüğü, AİBÜ, Belediye Başkanlığı, İl Özel İdaresi, İlgili Sivil Toplum Kuruluşları, Vakıflar, SHÇEK, İŞKUR, Gençlik ve Spor İl Müdürlüğü

3. STRATEJİK AMAÇ:

Bolu İlinde yaşayan ve sağlık hizmetlerinden faydalanan tüm bireylerin ihtiyaç duydukları hallerde acil sağlık hizmetlerinden etkili, verimli ve sürekli olarak faydalanmalarını sağlamak, afetlere hazırlık çalışmalarını sürdürmek

1. HEDEF 112 Acil ve Afet Sağlık Hizmetlerinin güçlendirilmesi ve koordinasyonunun sağlanması

FAALİYET	GÖSTERGE	BÜTÇE
3.1.1. 112 bağlı sağlık hizmetlerinde koordinasyonun güçlendirilmesi	√ Hastane entegrasyonu ve veri aktarımının sağlanması	√ Genel Bütçe √ Döner Sermaye
3.1.2. Acil ve Afetlerden sorumlu diğer birimlerle koordinasyonun sağlanması, hizmet içi eğitim ve tatbikat yapılarak acil ve afet durumlarına ili hazırlıklı tutmak	√ Yapılan faaliyetler	√ İl özel idaresi kaynakları √ Vakıflar ve hayırseverler

İŞBİRLİĞİ YAPILACAK KURUM/KURULUŞLAR: İl Sağlık Müdürlüğü, AİBÜ, Belediye Başkanlığı, İl Özel İdaresi, İlgili Sivil Toplum Kuruluşları, Vakıflar

4. STRATEJİK AMAÇ:

Sağlık sektöründe birinci, ikinci, üçüncü basamak sağlık kuruluşları ile sektörler arasında işbirliğini güçlendirmek

1. HEDEF Sağlık hizmetlerinin entegrasyonunun sağlanması: Birinci, İkinci ve Üçüncü Basamak Sağlık hizmetleri arasında işbirliğini geliştirmek

FAALİYET	GÖSTERGE	BÜTÇE
4.1.1. Birinci, ikinci ve üçüncü basamak sağlık hizmetlerinin otomasyon entegrasyonu için gereken teknik alt yapının oluşturulması	√ Sağlık-Net entegrasyonu ile hızla birinci ve ikinci basamak sağlık hizmetlerinin otomasyon entegrasyonuna geçilmesi	√ Genel Bütçe √ Döner Sermaye
4.1.2. Aile hekimliği sisteminin tanıtılarak, kişilere birinci basamak sağlık hizmeti kullanımını arttırmak, ikinci basamak sağlık kuruluşlarının sağlık yükünü azaltmak	√ Birinci basamak/ ikinci basamak hasta sayısı oranı	√ İl özel idaresi kaynakları √ Vakıflar ve hayırseverler
4.1.3. Evde bakım hizmetleri için gerekli işbirliğinin artırılmasını sağlamak	√ Evde bakım hizmeti alan kişi sayısı	

İŞBİRLİĞİ YAPILACAK KURUM/KURULUŞLAR: İl Sağlık Müdürlüğü, AİBÜ, Belediye Başkanlığı, İl Özel İdaresi, İlgili Sivil Toplum Kuruluşları, Vakıflar

5. STRATEJİK AMAÇ:

Sağlık sektöründe hizmet alan ve veren kişilerin gerekli eğitimlerini sağlamak

1. HEDEF: Sağlık hizmetinden yararlanan kişilerin verilen hizmetler hakkında bilgilendirilmeleri ve sağlık hizmeti veren kişilerin daha kaliteli hizmet sunumunun geliştirmek

FAALİYET	GÖSTERGE	BÜTÇE
5.1.1. Sağlık hizmetinden faydalanacak olan kişilerin verilen hizmetler ve çeşitli sağlık konularındaki eğitimlerini sağlamak	√ Tüm göstergelerdeki iyileşme	√ Genel Bütçe √ Döner Sermaye
5.1.2. Sağlık hizmeti veren kişilerin gerekli hizmet içi eğitimlerini yapmak	√ Verilen hizmet içi eğitim sayısı √ Hizmet içi eğitim alan kişi sayısı	√ İl özel idaresi kaynakları
5.1.3. Sertifika gerektiren özel sağlık uygulamaları için gerekli kalifiye personelin yetişmesini sağlamak için eğitimlerin sıklığının artırılması	√ Sertifikalı personel sayısı √ İhtiyaç/Mevcut sertifikalı personel oranı	√ Vakıflar ve hayırseverler
İŞBİRLİĞİ YAPILACAK KURUM/KURULUŞLAR: İl Sağlık Müdürlüğü, AİBÜ, Belediye Başkanlığı, İl Özel İdaresi, İlgili Sivil Toplum Kuruluşları, Vakıflar		



SAĞLIK SEKTÖRÜ ÇALIŞMA GRUBU			
S.No	Adı Soyadı	Görevi	Kurum-Kuruluş
1	Dr.Dursun KOÇ	İl Sağlık Müdürü	Sağlık Müdürlüğü
2	Taner LAÇIN	İl Genel Meclisi Üyesi	Özel İdare
3	Rıdvan SEVİNÇ	İl Genel Meclisi Üyesi	Özel İdare
4	Doç.Dr. Hayrettin ÖZTÜRK	Başhekim	AİBÜ-Tıp Fakültesi
5	Yrd.Doç.Dr. Selma DÜZENLİ GEPDİREMEN	Tıbbi Genetik Bilim Dalı Eğitim Üyesi	AİBÜ-Tıp Fakültesi
6	Dr.Hüseyin İKA	Başhekim	İ.B. Bolu Devlet Hastanesi
7	Dr.Mervan BEKTAŞ	Başhekim	İ.B. Kadın Doğum ve Çocuk Hastanesi
8	Dr.Hülya ENSARİ	Başhekim	Ruh ve Sinir Hastanesi
9	Mehmet Hayri KARAÇAYIR	Müdür Yardımcısı	Fizik Ted. ve Rehb. Hastanesi
10	Seval ALKOY	Yrd.Doç Dr.	A.İ.B.Ü.
11	Aysu KIYAN	Yrd.Doç Dr.	A.İ.B.Ü.
12	Dr.Mustafa ÖZCAN	Müdür Yardımcısı	Sağlık Müdürlüğü
13	Mehmet ŞENTÜRK	Müdür Yardımcısı	Sağlık Müdürlüğü
14	Dr.Meltem ÇAĞLAR	Ruh Sağlığı/Sosyal Hastalıklar Şube Müd.	Sağlık Müdürlüğü
15	Dr.Güledal BOZTAŞ	Aile Hekimliği ve Toplum Sağlığı Şube Müd.	Sağlık Müdürlüğü
16	Aydın ÖZDOĞAN	İ.B. Devlet Hastanesi Müdürü	Sağlık Müdürlüğü
17	Esra UCA	Ana Çocuk Sağlığı ve Aile Planlaması Şb.Müd.	Sağlık Müdürlüğü
18	D.t. İlyas KÖSE	Ağız ve Diş Sağlığı Şube Müdürü	Sağlık Müdürlüğü
19	Nurettin ÖZÇELİK	Fizik Tedavi ve Rehabilitasyon Hast.Müd.	Sağlık Müdürlüğü
20	Dr. Mesut KALAYCI	Yönetim Kurulu Üyesi	İzzet Baysal Vakfı
21	Dr.Hüseyin İKA	Başkan Yrd.	Bolu Kızılay Şubesi
22	Uğur TUNÇOK	Yönetim Kurulu Üyesi	Bolu Bağışçılar Vakfı
23	Turgay ÖZBAKIR	Başkan	Bolu Tabip Odası
24	Ecz. Neslihan DEMİREL UĞURLU	20. Bölge Sakarya Eczacı Odası Bolu İl Temsilcisi	20. Bölge Sakarya Eczacı Odası Bolu İl Temsilciliği
25	D.t. Ö.Sadık ALAŞA	Sakarya Diş Hekimleri Odası Bolu İl Temsilcisi	Sakarya Diş Hekimleri Odası Bolu İl Temsilciliği
26	Dr.Erdal KAYA	Başhekim	Özel Çağsı Hastanesi
27	Dr.Faruk KARSLI	Başkan	Aile Hekimleri Derneği
28	Dt.Rahime DEDEOĞLU	Dişhekimisi	Sakarya-Bolu Diş Hekimleri Odası
29	Atilla ÇELİKPENÇE	Başkan V.	Ticaret ve Sanayi Odası
30	Murat ABAK	Başkan V.	Esnaf ve Sanatkarlar Odaları Birliği
31	Sema UMUR	Proje Yönetimi Birim Sorumlusu	Sağlık Müdürlüğü

T.C.
BOLU VALİLİĞİ



2011-2015
STRATEJİK PLAN

SPOR
KOMİSYONU

DEĞERLER : İnsan sevgisi ile olaylara yaklaşmak, dil, din, ırk, statü farkı gözetmeden fırsat eşitliğini ön planda tutmak, insan haklarına saygılı ve hoşgörülü olmak, çevre bilincine sahip işini seven bireyler olmak, eleştiriye açık, yapıcı, pozitif olmak, sorumluluk bilinci yüksek düzeyde olmak.

PAYDASLAR: İl Özel İdaresi, Belediye, Milli Eğitim Müdürlüğü, Üniversite, İl Kültür ve Turizm Müdürlüğü, İl Çevre ve Orman Müdürlüğü, İl Emniyet Müdürlüğü, İl Sağlık Müdürlüğü, özel sektördeki kurumlar ve spor sektöründe yer alan sivil toplum kuruluşları.

PERSONEL DURUMU

Bolu Gençlik ve Spor İl Müdürlüğü uhdesinde; 1 İl Müdürü, 2 Şube Müdürü, 2 sportif eğitim uzmanı, 1 muhasebeci, 4 şef, 10 antrenör, 5 memur, 1 ambar memuru, 1 mühendis, 3 teknisyen, 1 tabip, 1 hemşire, 10 bekçi-bakıcı, 1 bahçıvan, 1 aşçı, 2 teknisyen yardımcısı, 4 işçi, 3 sözleşmeli spor uzmanı ve 5 sözleşmeli antrenör, genel toplamda ise **58 personel** görev yapmaktadır. Bunlar dışında kurum bünyesinde hizmet alımı şeklinde çalışan; antrenör, gençlik çalışanı, teknik destek elmanı ve temizlik elemanı olarak görev yapan 39 kişi bulunmaktadır.

TESİS DURUMU

Gençlik ve Spor İl Müdürlüğüne ait, 1 idari bina, 1 sentetik çim zeminli futbol sahası, 3 adet doğal çim zeminli futbol sahası (Merkez, Gerede, Göynük), 5 spor salonu, 1 gençlik merkezi, 1 sporcu eğitim merkezi, 1 izecilik ve spor kampüsü, 1'i açık 2 atış poligonu tesisleri bulunmaktadır. Bunların dışında mülkiyetleri Gençlik ve Spor İl Müdürlüğü' ne ait tesislerden;

Atatürk Stadı 10 yıllığına Bolu Belediye Başkanlığına, (16.06.2005)

Mengen İlçe Futbol Sahası ve Spor Salonu 10 yıllığına Mengen Belediye Başkanlığına, (28.06.2006)

Mudurnu İlçe Futbol Sahası ve Spor Salonu 10 yıllığına Mudurnu Belediye Başkanlığına, (18.04.2007)

Karaçayır Kapalı Yüzme Havuzu 10 yıllığına müstecire (kira) (02.12.2003)

Karaçayır Açık Tenis Kortları yıllık olarak Abant Tenis İhtisas Spor Kulübüne kiralanmıştır.

Bu tesislerden başka, il merkezinde ve ilçelerde bulunan birçok okulda, A.İ.B.Ü. Gököy ve Merkez yerleşkelerinde spor salonları ve toprak, çim, sentetik çim zeminli futbol sahaları bulunmaktadır.

FAALİYETLER

GENÇLİK FAALİYETLERİ

Gençlik ve Spor Genel Müdürlüğü, Gençlik Hizmetleri Dairesi Başkanlığı tarafından yürütülen gençlik hizmetlerini, 81 ilde Gençlik ve Spor İl Müdürlüklerine bağlı olarak görev yapan Gençlik Merkezi Müdürlükleri yönlendirmektedirler. Bolu Gençlik Merkezi Olimpiyat Gençlik Evi ilimizde bu konudaki çalışmalarını yönlendiren ve planlayan kurumdur. 1999

depremi sonrasında, Türkiye Milli Olimpiyat Komitesi tarafından yaptırılan binada, 7 – 26 yaş arası gençler farklı serbest zaman etkinlikleri için bir araya gelmektedirler. Fotoğrafçılık, resim, model uçak, fidan dikimi, halk oyunları, THM koro çalışmaları, tiyatro, gitar, satranç, bilgisayar, bağlama, gençlik projeleri, kampanya çalışmaları, kurum ziyaretleri, gençlik değişim projeleri, gençlik kampları vb. etkinlikler ile serbest zaman sürecinin değerlendirme olanağı tanınmaktadır. Bu etkinliklerin uygulanmasında kurum personelinin yanı sıra, gönüllülük ilkesi ile çalışan lider kişiler de görev almaktadır.

SPOR FAALİYETLERİ

İlimizde 31 spor kulübü, 8 müessese kulübü, 6 okul spor kulübü, 3 ihtisas kulübü ve 1 gençlik kulübü olmak üzere toplam 49 spor kulübü bulunmaktadır. Bu spor kulüplerinde 38 farklı spor dalında faaliyetlere katılan (Nisan 2010 itibarı ile) toplam aktif 1051 lisanslı sporcu bulunmaktadır. Bunlar dışında lisans tescil işlemlerini kendi bünyesinde yapan federasyon başkanlıklarında da, ilimizde lisanslı bulunan aktif durumda yaklaşık 300 sporcu bulunmaktadır. İl içi yarışmalarda başarı elde eden sporcular ya da takımlar ulusal düzeyde yapılan faaliyetlerde ilimizi temsil etmektedirler.

Gençlik ve Spor Genel Müdürlüğü Olimpik Sporcu Yetiştirme Projesi kapsamında ilimiz cimmastik spor dalında Olimpik Merkez olarak belirlenmiştir. Bu bağlamda İzzet Baysal Sporcu Eğitim Merkezi'nde yatılı olarak kalan seçilmiş cimmastik sporcuları, çalışmalarını Murat Canbaş Cimmastik Salonu'nda yapmaktadırlar. Bu konuda ilimizde ivme kazanan cimmastik spor dalında, Gençlik ve Spor İl Müdürlüğü bünyesinde görev yapan 3 Artistik Cimmastik Milli Takım Antrenörü bulunmaktadır. Artistik cimmastik büyükler kategorisinde bayanlarda 3, erkeklerde 2 Milli Sporcumuz; genç erkekler kategorisinde de 1 erkek sporcumuz bulunmaktadır. Cimmastik dışında; bisiklet, hokey, kayaklı koşu, kick boks, masa tenisi, okçuluk, özel sporcular, satranç spor dallarında da ulusal düzeyde ilimizi temsil ettikleri yarışmalarda başarılı sonuçlar alarak, kendi alanlarında milli sporcu olmuş ve ülkemizi uluslar arası müsabakalarda ülkemizi temsil eden sporcularımız bulunmaktadır.

İl içinde yapılan "İl Spor Merkezleri" ve ilçelerde yapılan "İlçe Spor Merkezleri" çalışmalarına 18 farklı spor dalında toplam 749 sporcu (2009 yaz dönemi) katılmaktadır. Oldukça fazla ilgi gören bu çalışmalar ilde oluşan spor potansiyelinin temelini oluşturmaktadır.

Coğrafi konum ve ulaşım kolaylığı bakımından birçok federasyon başkanlığı ilimizde ulusal düzeyde sportif organizasyon yapmaktadır. Organizasyonların yapıldığı tesis ve uygun konaklama imkanlarının bulunması da bu faaliyetlerin ilimizde yapılmasını desteklemektedir.

İl içi spor organizasyonların planlanmasında, faal olan her spor dalında fahri olarak görev yapan "İl Spor Dalı Temsilcileri" ile eşgüdüm sağlanması söz konusudur. Tüm il spor dalı temsilcileri kendi alanlarında sezon başında yapacakları il içi faaliyetleri planlayarak, Gençlik ve Spor İl Müdürlüğü aracılığı ile ilgili federasyon başkanlığına onaylatırlar. Faaliyet planları onaylandıktan sonra, spor dalının özelliklerine göre faaliyetin yapılacağı tesis, belirlenen tarihlerde bu organizasyon için tahsis edilmektedir.

Takım sporları faaliyetlerinin yükünü il merkezinde bulunan Gençlik ve Spor İl Müdürlüğü'ne ait 17 Temmuz Spor Salonu çekmektedir. Bir spor sezonunda takım sporlarında (basketbol, hentbol, voleybol) farklı kategorilerde yaklaşık 20 il içi organizasyona ev sahipliği yapan 17 Temmuz Spor Salonu'ndan, bu organizasyonlar için yaklaşık 650 sporcu faydalanmaktadır. İzleyici boyutunu da düşündüğümüzde takım sporları için bir sezondaki katılımcı potansiyeli toplamda 1000 kişiyi aşmaktadır. Ayrıca 17 Temmuz Spor Salonu'nda takım sporlarının dışında bazı ferdi spor dallarında da il içi faaliyetler yapılmaktadır. Bu spor dalları arasında masa tenisi, kick boks, tekvando, karate, eskrim yer

almaktadır. Bu spor dallarındaki il içi çalışmalara ve il içi organizasyonlara katılımcı sayısı da yarışma sezonu boyunca 400 kişiyi bulmaktadır.

STRATEJİK AMAÇ

Görev olarak benimsenmiş misyon ilkeleri doğrultusunda ve değerler ile sınırlanan çerçevede, gelecekte uygulamaya geçmesi muhtemel vizyon anlayışındaki hedeflere ulaşmaktır.

AMAÇLAR

AMAÇ 1 : İlimizde farklı spor dallarında hizmet verecek, ihtiyaç duyulan yeni spor tesislerinin yapılması ve mevcut spor tesislerinin daha verimli kullanılması

HEDEF 1.1 : Farklı spor dallarında ulusal ve uluslararası yarışmalara, organizasyonlara ev sahipliği yapabileceğimiz, uluslararası standartlara sahip, ana salonun yanında tribün alt kısımlarında antrenman ve ısınma salonlarının yer aldığı, 5000 kişi izleyici kapasiteli spor salonunun ilimize kazandırılması.

HEDEF 1.2 : Karaçayır bölgesinde, amatör spor kulüplerinin her birinin farklı odalarda içinde barınabileceği, içinde sosyal imkânların da sağlanabileceği 2 katlı bir tesis yapılması.

HEDEF 1.3 : İl genelinde spor sektöründeki paydaşlar arasında eşgüdümün en üst noktaya çıkarılarak, ilde bulunan tüm spor tesislerinin verimli kullanılabilmesinin sağlanması.

HEDEF 1.4 :İlimizde bulunan göl, gölet gibi coğrafi zenginliklerinde su sporları faaliyetlerinin yapılması için gerekli tesislerin yapılarak, hayata geçirilmesi

AMAÇ 2 :İl genelinde, her yaş grubunda spor yapan birey sayısını arttırmak ve halkın bilinçli spor yapması için projeler üretmek.

HEDEF 2.1 :Her yaştan vatandaşın katılımının sağlanması ile hayata geçirilecek fiziksel aktivite alanlarının belirlenmesi ve bu alanlarda etkinlikler planlanarak devamlılığın sağlanması ile bilinçli spor yapan birey sayısının arttırılması.

HEDEF 2.2 :Spor yapan birey sayısının artması için halkla ilişkiler çalışmaları yapılması, yaratılan spor potansiyeli içerisinden ortaya çıkan başarılı sporcuların belirlenerek lisanslı sporcu sayısının, dolayısıyla da ildeki spor kulübü sayısının arttırılması.

HEDEF 2.3 :İlin spor geçmişindeki başarıları, coğrafi koşulları, devlet politikasındaki yönlendirmeler, halkın sosyal-ekonomik yapısı vb. konuların göz önünde tutulması ile performans anlamında belirlenen spor dalları arasından, hedef spor dallarının belirlenmesi ve bu spor dallarında elit sporcu yetiştirilmesi.

HEDEF 2.4 :Sporun yararları, kazandırdıkları ve devamlılığı ile ilgili el ilanı, broşür vs. yayımlar hazırlayarak, il genelinde spora özendirici çalışmalar yapmak.

AMAÇ 3 :İlimizde yapılacak spor ve gençlik faaliyetleri için, il özel idaresi bütçesinden farklı, bağımsız finans kaynakları temin etmek.

HEDEF 3.1 :İlimiz özel sektöründe hizmet veren, orta-büyük ölçekli kuruluşların sponsorluk yasası hakkında bilgilendirilmesi.

HEDEF 3.2 :Bolu Ticaret ve Sanayi Odası Başkanlığı ile işbirliği yapılması ve spor sektöründe yapılacak çalışmalar için üyelerinden destek sağlanması.

AMAÇ 4 :İlimizde spor sektöründe görev yapan personel yetersizliğinin giderilmesi ile ilgili çalışmalar yapılması.

HEDEF 4.1 :Spor sektöründe, Gençlik ve Spor İl Müdürlüğü bünyesinde alanda görev yapacak, kişilerin belirlenmesinde “liyakat” unsurunun ön planda tutulmasının sağlanması.

HEDEF 4.2 :Yapılacak hizmet içi çalışmalar ile (kurs, seminer vb.) mevcut personelin motivasyonun artırılması ve kişisel gelişimlerine katkı sağlanması.

AMAÇ 5 :İlimizin coğrafi konum ve iklim şartlarına göre öncelikli ve alternatif spor dallarının ön plana çıkarılması,

HEDEF 5.1 :İlimiz Abant bölgesinde belirlenmiş yamaç paraşüt alanlarının Gençlik ve Spor İl Müdürlüğüne tahsisi ile kamp alanı oluşturulması. Bu kamp alanında doğa sporları ve bazı havacılık sporları (yamaç paraşütü, yelken kanat, model uçak) tesis yapılması.

HEDEF 5.2 :İlimizin coğrafi konumu gereği, doğasında bulunan göl, gölet ve akarsularda spor turizmi ile ilgili çalışmaların yapılması. (karavan turizmi, balıkçılık, tracking vb.)

HEDEF 5.3 :İl genelinde bulunan göl ve göletlerde su sporları faaliyetlerinin planlanması (kano, yelken, kürek, rafting vb.)

SPOR SEKTÖRÜ ÇALIŞMA GRUBU

S.No	Adı Soyadı	Görevi	Kurum-Kuruluş
1	Suat ÇELEN	Gençlik ve Spor İl Müdürü	Gençlik ve Spor İl Müdürlüğü
2	Recai NAMDAR	İl Genel Meclisi Üyesi	Özel İdare
3	Sabahattin ÖZTÜRK	İl Genel Meclisi Üyesi	Özel İdare
4	Zeki OZULLUOĞLU	İl Genel Meclisi Üyesi	Özel İdare
5	Mehmet SARI	Tesisler Şube Müdürü V.	Gençlik ve Spor İl Müdürlüğü
6	İ.Emre AYDEMİR	Spor Şube Müdürü V.	Gençlik ve Spor İl Müdürlüğü
7	Şennur SARIBERBEROĞLU	Gençlik Merkezi Müdürü	Gençlik ve Spor İl Müdürlüğü
8	Turgut KAVUK	Muhasebe Şube Müdürü	Gençlik ve Spor İl Müdürlüğü
9	Ömer KÜLCÜ	Personel ve İdari İşler Şube Müdürü	Gençlik ve Spor İl Müdürlüğü
10	Nevzat MİRZEOĞLU	Doç.Dr	A.İ.B.Ü.
11	Necdet ESEN	Öğr.Gör.	A.İ.B.Ü.
12	Naci PARLAK	Başkan	ASKF
13	Fatih YAMANER	Başkan	Sportif Havacılık Derneği
14	Sinan BENLİ	Belediye Bşk. Spor Sorumlusu	Bolu Belediye Başkanlığı
15	Emin SEMERCİOĞLU	Başkan	Ticaret ve Sanayi Odası



	İDARİ BİN A	KARAÇAYIR FUTBOL SAHALARI	İZZET BAYSAL S.E.M	MURAT CANBAŞ CIMNASTİK SALONU	TENİS KORTU	17 TEMMUZ SPOR SALONU	GENÇLİK MERKEZİ	ATELYELER	ALADAĞ GENÇLİK İZDİLİK SPOR KAMPUSU	GÖLKÖY ATIŞ POLİGONU	GEREDE İLÇE GENÇLİK SPOR Md
İL MÜDÜRÜ	1										
ŞUBE MÜDÜRÜ	2										
SPORTİF EĞİTİM UZMANI	2										
MUHASEBECİ	1										
ŞEF	3						1				
ANTRENÖR	2	1	2		1	3					
MEMUR	3					1					1
AMBAR MEMURU	1										
MÜHENDİS	1										
TEKNİSYEN	2							1			
TABİP	1										
HEMŞİRE	1										
BEKÇİ BAKICI	4			1		2	2				1
BAHÇIVAN	1										
AŞÇI			1								
TEKNİSYEN YARDIMCISI		2									
İŞÇİ	2		1			1					
SÖZLEŞMELİ SPOR UZMANI	2						1				
SÖZLEŞMELİ ANTRENÖR				3		2					
HİZMET ALIMI	7		5	8		5	2	6	5	1	



T.C.
BOLU VALİLİĞİ



2011-2015
STRATEJİK PLAN

KÜLTÜR VE TURİZM
KOMİSYONU

KÜLTÜR VE TURİZM MEVCUT DURUM

Bolu’da Kültür ve Turizm Bakanlığı İşletme Belgeli **19** tesiste 3.050, Mahalli İdare Belgeli 54 tesiste **2700**, olmak üzere toplam 73 tesiste **5750** yatak kapasitesi bulunmaktadır.

Kültür ve Turizm Bakanlığı’ndan yatırım belgeli 4 tesis tamamlandığında ilave olarak **724** yatak kapasitesi daha kazanılmış olacaktır.

2009 yılında Bolu’da bulunan turizm belgeli konaklama tesislerinde 290.000 yerli, 32.000 yabancı olmak üzere toplam 322.000 kişi konaklama yapmıştır. Mevcut turizm yatak kapasitesinin yıllık ortalama doluluk oranı % 42 dolayındadır.

İlde 3 adet turizm işletme belgeli yeme-içme tesisi, 14 adet belgeli seyahat acentası mevcuttur.

İlin doğal zenginlikleri envanteri içerisinde Abant, Yedigöller, Gölcük, Sünnet Göllerimizle birlikte toplam 14 göl ve gölet, irili ufaklı 96 suni gölet, 320 yayla, 4 tabiatı koruma alanı, 7 orman içi dinlenme, 4 yaban hayatı koruma sahası bulunmaktadır.

Bolu’da tescil edilerek, koruma altına alınmış 58 adet arkeolojik sit, 3 adet kentsel sit ve 8 adet doğal sit olmak üzere toplam 69 adet sit alanı vardır.

İlde 5 adet askeri yapı, 14 adet doğal anıt, 5 adet idari yapı, 135 adet dini-kültürel yapı ve 389 adet sivil mimari örneği olmak üzere toplam 548 adet tescilli yapı ve doğal anıt mevcuttur.

Mudurnu yolu üzerindeki “Bolu’nun Pamukkalesi” olarak nitelendirilen Akkaya Travertenleri ilin diğer dikkat çeken turizm değerleri arasındadır.

Bolu Karacasu, Mudurnu Babas ve Sarot, Seben Pavlu Kaplıcaları ve Göynük Çatak sıcak su kaynağı Bolu’nun termal turizm potansiyelini oluşturmaktadır. “Termal Turizm Merkezi” olan Bolu Karacasu bölgesinde yeni turizm yatırımları yapılması çalışmalarına devam edilmektedir.

Kartalkaya Kayak Merkezi ile birlikte Gerede Arkut Dağı Kayak Merkezi de ilin ulusal ve uluslararası öneme sahip kış turizmi merkezleridir.

Kültür ve Turizm Bakanlığı’na ilan edilen Köroğlu Dağı Turizm Alanı 3 ayrı Gelişim Bölgesine ayrılmış olup, III. Gelişim Bölgesi içerisinde Dörtdivan Çalköy-Çetikören Mevkiindeki arazide, 2.500 yatak kapasiteli dört mevsim tatil merkezi yapılmak üzere potansiyel alan bulunmaktadır.

KÜLTÜR VE TURİZM SEKTÖRÜ

Stratejik Amaç :

İlimizin sahip olduğu tarihi, doğal, kültürel ve turistik değerlerinin korunmasını ve değerlendirilmesini sağlayarak, sektörün il ekonomisine olan katkısını artırmaktır.

A) KÜLTÜR

Stratejik Amaç :

İlimizdeki kültür ve tabiat varlıklarını koruyarak, gelecek nesillere aktarmak, kültürel değerlerimizi kent yaşamının bir parçası haline getirmek suretiyle, ulusal ve uluslararası boyuta taşımak, kültürel ve sanatsal etkinliklerin organizasyon standardını yükselterek kalıcı ve sürdürülebilir konuma getirmektir.

Faaliyet:

1- Kültür ve Turizm Müdürlüğü hizmetlerinin yürütüldüğü “Kültür Sitesi” binası ısıtma sisteminin doğalgaza dönüştürülmesi işi yapılacaktır.

2- Kültür Sitesi binasının dış cephelerine yalıtım ve doğal taş kaplaması yapılacak, site içinde bulunan konferans ve tiyatro salonuna özel klima sistemi kurulacaktır.

1. KÜLTÜR VE TABİAT VARLIKLARI

Hedef:

İlimizde bulunan tek yapı niteliğindeki taşınmaz kültür varlıklarının bakım, onarım ve restorasyonları yapılması, taşınır kültür varlıklarının korunup sergilenmesi, taşınır ve taşınmaz tüm kültür ve tabiat varlıkları ile sit alanlarının tanıtımlarının yapılarak gelecek nesillere aktarılması sağlanacaktır.

Faaliyet:

1- Bolu ili genelinde bulunan ve tescil edilerek koruma altına alınan 5 adet askeri yapı, 135 adet dini kültürel yapı, 5 adet idari yapı ve 389 adet sivil mimari örneği yapı olmak üzere toplam 534 adet yapıdan ihtiyacı olanların bakım, basit onarım, restorasyon ve rekonstrüksiyonları plan döneminde tamamlanacaktır.

2- Bolu İl genelinde bulunan ve tescil edilerek koruma altına alınan 58 adet arkeolojik sit alanı, 3 adet kentsel sit alanı ve 8 adet doğal sit alanı olmak üzere toplam 69 adet sit alanı ile ilgili koruma, değerlendirme ve tanıtım çalışmaları sürdürülecektir.

3- III. Derece arkeolojik sit alanları ile kentsel sit alanlarında Müze Müdürlüğüne sondaj ve kurtarma kazıları yapılacaktır.

4- Müze Müdürlüğü uzmanlarınca Bolu il genelinde yeni arkeolojik sit alanlarının tespiti için saha incelemeleri ve tespit çalışmaları yapılacaktır.

5- Bolu ili Merkez İlçe, Akpınar Mahallesinde bulunan “I. Derece Arkeolojik Sit alanı” olarak tescil edilerek koruma altına alınan “Stadion Kalıntısı”nın bulunduğu parsellerin kamulaştırılması ve çevre düzenlemesi plan dönemi içinde yapılacaktır.

6- Üniversiteler ile işbirliği yapılarak, kültür varlıklarımız ve kültürel değerlerimizin korunması ve yaşatılmasına katkı sağlayacak akademik çalışmalara destek verilecektir.

7- Kültür varlığı kaçakçılığının ve kaçak kazıların önlenmesi için ilgili güvenlik kurumları ile birlikte çalışmalar yapılacak ve yasal soruşturma işlemleri gerçekleştirilecektir.

8- Plan dönemi içinde Mudurnu ve Göynük İlçelerinde tarihi tescilli birer konut “Kent Tarihi Müzesi” olarak düzenlenecektir.

9- Müzemiz ile İlimizdeki kültür ve tabiat varlıklarının tanıtımına yönelik olarak yazılı ve görsel basın ve internet aracılığıyla çalışmalar yapılacak; sergi, konferans, yarışma vb. etkinlikler düzenlenecektir.

10- İlimizin kültürel, tarihi ve turistik değerlerinin tanıtımı için kitap, broşür, cd, takvim vb. materyal basımı ve dağıtımı yapılacaktır.

11- Müze envanterine kayıtlı toplam 16043 adet (Ocak-2010) envanterli eserin plan dönemi içinde dijital olarak fotoğraflanması ve envanterlerinin dijital ortama aktarımı sağlanacaktır.

12- Müzede sergilenen eserlerin tanıtımı, eser onarımı, restorasyonu ve bilgilendirme materyalleri yapılacaktır.

13- Müze ve çeşitli akademisyenlerce İlimiz genelinde yürütülen arkeolojik kazı ve yüzey araştırmalarına destek sağlanacaktır.

2. KÜTÜPHANELER

Hedef:

Bolu merkez ve ilçelerdeki kütüphanelerin fiziki ve niteliksel standartlarını yükselterek kullanıcı sayısını artırılacaktır.

2006–2011 dönemi stratejik plan hedefleri, İl Halk Kütüphanesi açısından çok büyük ölçüde gerçekleştirilmiştir. Ancak özellikle personel yetersizliğinden kaynaklanan sorunlar nedeniyle ilçelerde istenilen netice alınamamıştır. Halen ilçe kütüphanelerimizden Kıbrısçık personel yokluğu nedeniyle kapalıdır. Mengen, Göynük, Dörtdivan, Yeniçağa (DÖSİM işçisi) tek personel ile hizmet üretmeye çalışmaktadır. Mudurnu ve Gerece ilçelerimizde ise ikişer personel görevlidir. Yetersiz personel ile idare edilen bu birimler için ivedilikle yerel çözümler bulunması gerekmektedir.

Faaliyet:

1- Her yıl artan güncel yayın sayısı ve çeşidi takip edilerek kütüphane kaynaklarının güncellenmesi, sağlanan ödenekler çerçevesinde sürdürülecektir.

2- Bütün katalog kayıtları elektronik ortamda bulunan İl Halk Kütüphanesi kaynaklarının, yeni plan döneminde bar kod sistemleriyle uyumlu hale getirilerek daha hızlı, güvenli bir hizmet sunumu gerçekleştirilecektir.

3- Plan dönemi sonunda kütüphanemizin hedefi 5000 üye sayısına ulaşmaktır. Bu amaçla üyelik kartlarının fiziki ve niteliksel kalitesi artırılarak sürekli kullanımda olacak yeni üyelik kartları hazırlanacak ve hizmete sunulacaktır. Bu amacı gerçekleştirecek teknik donanım kütüphanemize plan döneminde ihtiyaçlar ve mali imkânlar ölçüsünde kurulacaktır.

4- Bütün hizmet sunumlarında olduğu gibi kütüphane hizmetlerinde de görsellik ve tanınırlık önemlidir. Bu amaçla ilimizin tamamında yapılacak kültürel faaliyetlerin tanıtımını yapacak, görselliğini sergileyecek ve dış mekânda çalışacak görüntülü tanıtım sisteminin kurulması sağlanacaktır. Böylece kütüphane hizmetlerinin yanında müze, kültür merkezi, güzel sanatlar galerisi ve çok amaçlı salonda yapılan etkinlikler ile ilimizin kültürel ve turizm faaliyetleri de halkın dikkatine sunulabilecektir.

5- Kullanıcının kütüphaneyi kullanımını kolaylaştırmak, kütüphane faaliyetlerine aktif katılımlarını sağlamak amacıyla Bolu İl Halk Kütüphanesi web sitesinin kurulumu plan döneminde tamamlanacaktır.

6- Değişen ihtiyaçlar doğrultusunda kütüphaneyi statik masa-sandalye dizilerek oturulan klasik ortam dışına taşıyacak çağdaş kütüphane mobilyaları ile donatarak okuyucunun ilgisini çekecek, okuyucuyu kütüphane ortamında tutacak yeni düzenlemeler yapılacaktır.

3. KÜLTÜREL ve TURİSTİK ETKİNLİKLER

Hedef:

Kültürel ve sanatsal etkinlikler, organizasyon standartları yükseltilerek, ulusal ve uluslar arası boyuta taşınacaktır.

Faaliyet:

1- İlimizde geleneksel olarak kutlanan festival, anma günleri, şenlik gibi etkinlikler desteklenecek ve envanter çalışmalarına devam edilecektir.

2- Bolu Beyaz Et Festivalinin gastronomi festivaline dönüştürülmesi ile ilgili çalışmalar yapılacaktır.

3- Düzenlenen etkinliklerin uygulama yönergelerinin hazırlanması çalışmalarına devam edilecektir.

4- Kültür Merkezi bünyesindeki Devlet Güzel Sanatlar Galerisinde çeşitli kültürel ve sanatsal etkinlikler yapılmaya devam edilecektir.

5- Halk Kültürü arşivinde bulunan mevcut belgelerin plan döneminde restorasyon çalışmalarına devam edilecektir.

6- Plan döneminde İlimizde “Somut Olmayan Kültürel Miras” envanteri çalışmaları yapılacaktır.

7- Plan döneminde İlimizde “Yaşayan İnsan Hazinesi” tespit çalışmaları yapılacaktır.

8- İlimiz Sarıalan Mevkiinde yapılan “Kayaklı Koşu Maratonu”nun, “Uluslararası Kayak Festivali” haline getirilmesi sağlanacaktır.

B) TURİZM

Stratejik Amaç:

İlimizin turizm potansiyelinin değerlendirilerek, ulusal ve uluslararası boyutta dört mevsim turizm cazibe merkezi ve marka il haline getirmektir.

Hedef:

İlimizin turizm alt yapısının geliştirilmesi, turizm aktivitesi çeşitliliğinin artırılması, yeni turizm yatırımlarının desteklenmesi ve tanıtım faaliyetlerinin sürdürülmesi suretiyle tesislerde konaklama yapan yerli ve yabancı turist sayısı plan dönemi içerisinde arttırılacaktır.

Strateji 1:

1981 ve 1991 yıllarında yapılan “Bolu İli Turizm Master Planı”, plan döneminde yeniden yaptırılacaktır.

Strateji 2:

Kitle iletişim araçlarından da yararlanılarak çeşitli eğitim faaliyetleri yoluyla turizmle ilgili tüm paydaşların turizm bilinci seviyesi yükseltilecektir.

1. Doğa Turizmi

Hedef:

Turizm potansiyeli olan göl, gölet ve yaylalar ile kırsal yerleşim birimlerinin turizm sektörüne olan katma değeri artırılacaktır.

Faaliyet:

1- Zengin doğal değerlere sahip olan İlimizin Ulusal ve Uluslararası boyutta tanıtımı yapılarak yerli ve yabancı turistler için bir çekim merkezi olması yönünde çalışmalar yapılacaktır.

2- İlimizin doğa turizminde önde gelen Abant Tabiat Parkı Uzun Devreli Gelişme Planında yer alan çalışmalar Bolu İl Özel İdaresince; Gölçük, Beşpınarlar, Göksu, Çakmaklar, Karagöl, Sünnet Gölü, Şirinyazı Göleti Mesire Yerlerinin Gelişme Planlarında öngörülen çalışmalar ise İl Çevre ve Orman Müdürlüğünce plan döneminde tamamlanacaktır.

3- 2010 yılı Mart ayı itibariyle işletmeciliği özel sektöre devredilen Yedigöller Milli Parkında mevcut bulunan konaklama tesislerinin standardı, plan döneminde yükseltilecektir. Yedigöller Milli Parkında günübirlik ziyaretçilerin daha temiz, düzenli ve kaliteli ortamlarda hizmet alması sağlanacaktır. Milli Park Master Planı da plan döneminde tamamlanacaktır.

4- Seben Taşlıyayla Bölgesinde 833 hektarlık alanı kaplayan “Seben Taşlıyayla Göleti ve Çevresi”, “Turizm Merkezi” veya “Orman İçi Dinlenme Yeri” haline getirilerek, planlı olarak turizme açılması sağlanacaktır.

5- Ülkemizde uluslar arası öneme sahip 135 sulak alandan biri olan Yeniçağa Gölü için hazırlanmakta olan “Yönetim Planı” plan döneminde İl Çevre ve Orman Müdürlüğünce tamamlanacak ve gölün “Uluslararası Ramsar Sözleşmesi” kapsamına alınması yönünde çalışmalar yürütülecektir.

6- Oluşturulacak bir komisyonla İlimizde bulunan tüm göl ve göletlerin envanteri çıkarılacak ve basılı yayın haline getirilecektir.

7- İlimizde günübirlik turizme açılmış göl ve göletlerin dışında yeni yerlerin de planlı olarak turizme açılma çalışmaları yürütülecektir.

8- Mudurnu İlçesi Ballica Tepe Mevkiinde, doğa turizmine yönelik turizm tesisleri yapılacak alanlar oluşturulacaktır.

2. Kış Turizmi

Hedef:

İlimizin sahip olduğu kış turizmi potansiyeli değerlendirilerek turizm sektörüne olan katma değeri yükseltilecektir.

Faaliyet:

1- İlimizde 4 mevsim turizm faaliyetlerinin yapılabilmesi için Köroğlu Dağı Turizm Alanı III. Gelişim Bölgesinde toplam 2500 yataklı tesislerin yapılabilmesi için 956744 m²'lik alanın, plan döneminde Kültür ve Turizm Bakanlığınca yatırımcılara yeniden ilan edilmesi ve tahsis yönünde çalışmalar yapılacaktır.

2- İlimizin diğer bir kayak merkezi olan Gerede Arkut Dağında, altyapı eksikliklerinin tamamlanması, mevcut pistlerin geliştirilmesi ve Gençlik Spor Genel Müdürlüğünce projesi tamamlanan 50 yataklı kayak evinin yapılarak faaliyete girmesi sağlanacaktır.

3. Termal Turizm

Hedef:

Önemli potansiyele sahip bulunan termal kaynaklardan en üst düzeyde yararlanılarak il ekonomisine sağladığı katma değer artırılacaktır.

Faaliyet:

1- Karacasu Termal Turizm Merkezi ile ilgili planlanan yatırım çalışmaları plan döneminde hayata geçirilerek Bolu Kaplıcalarının ulusal ve uluslar arası düzeyde markalaşması sağlanacaktır.

2- Karacasu Termal Turizm Merkezi'nin mevcut sınırlarının genişletilmesi çalışmaları, plan döneminde bitirilerek bölgede yeni yatırımların önü açılacaktır.

3- Karacasu'da ihtiyaç bulunan günübirlik turizme yönelik kadın ve erkeklere hizmet verecek 2 ayrı kaplıcanın plan döneminde hizmete girmesi sağlanacaktır.

4- Mudurnu Babas Kaplıcaları ve çevresinin "Termal Turizm Merkezi" ilanı ve bölgede termal turizme hizmet verecek tesisler kurulması yönünde çalışmalar sürdürülecektir.

4. Spor Turizmi

Hedef:

Spor Turizmi yapılabilen spor saha ve tesisler artırılarak ve geliştirilerek spor turizminin il turizmine olan katma değeri yükseltilecektir.

Faaliyet:

1- Abant Tabiat Parkı Master Planı'nda açık saha spor alanı olarak belirlenen alanda futbol sahaları ve diğer spor sahaları yapılarak, plan döneminde spor turizminin hizmetine sunulması sağlanacaktır.

2- Köroğlu Dağı Turizm Alanı II. Gelişim Bölgesi olan Sarıalan'da, spor turizmine yönelik olarak Gençlik ve Spor İl Müdürlüğünce planlanan spor sahalarının yapılarak Kartalkaya'da bulunan tesislerin yararlanması sağlanacaktır.

3- Abant Gölü batısında Çepni Yaylası ve güneyde Örencik Köyü Mevkiinde bulunan alanlarda, yamaç paraşütü ile yelken kanat ve model uçak gibi havacılık sporlarına yönelik “hava sporları kamp alanı” yapılması yönünde ilgili kurum, kuruluş, A.İ.B.Ü. ve sivil toplum örgütleriyle birlikte çalışmalar yürütülecektir. Söz konusu alanda yapılan “Yamaç Paraşütü” etkinliklerinin geliştirilmesi ve bölgenin uluslar arası boyuta taşınması sağlanacaktır.

4- Bolunun kuzeydoğusundaki Çele ve Çal Tepelerinde de yamaç paraşütü faaliyetlerinin yapılması için çalışmalar yürütülecektir.

5- Karacasu’da spor turizmine hizmet verecek yeni futbol sahaları ve kapalı spor salonu yapılması yönünde çalışmalar yürütülecektir.

6- İlimizde “Alternatif Turizm” ile yamaç paraşütü, dağ bisikleti, trekking vb. gibi “Turizm Amaçlı Sportif Faaliyetlerin” yapılabileceği mevcut ve potansiyel alanlar belirlenerek, bu alanlarda parkurlar tespit edilecek, faaliyetlerin “İl Sportif Turizm Kurulu” kontrolü altında yapılması sağlanacak, sahalarda parkurları tanıtım ve yönlendirme levhaları yaptırılacaktır.

7- İlimizde ihtiyaç duyulan ulusal ve uluslararası spor karşılaşmalarının da yapılabileceği yüksek kapasiteli kapalı spor salonu yapımı ile ilgili çalışmalar yürütülecektir.

8- Abant Yolu Ömerler Köyü Mevkiinde bulunan düz alanda, tek motorlu küçük uçakların iniş kalkışı ile yelken kanat, model uçak faaliyetlerinin yapılabileceği kontrolsüz bir pist yapılacaktır.

9- Taşlıyayla Bölgesine yapılan Seben Taşlıyayla Göletinde su sporları ve diğer sportif faaliyetlerin yapılması yönünde çalışmalar yürütülecektir.

5. Av Turizmi

Faaliyet:

1- İlimizde tescil edilen 3 adet örnek av sahası ile 1 adet Devlet avlağında yapılmakta olan av turizminin çeşitlendirilmesi çalışmalarına ilgili mevzuat çerçevesinde devam edilecektir.

2- İlimizde bulunan 3 adet yaban hayatı geliştirme sahasında yaban hayatının korunması ve geliştirilmesi çalışmalarına devam edilecektir.

3- Sportif olta balıkçılığını geliştirmek için; Abant, Yedigöller, Gölcük, Gölköy, Aladağ, Seben Taşlıyayla Göleti ve turizm değeri taşıyan diğer göl, gölet ve akarsularımızda balıklandırma çalışmalarına ekolojik denge göz önünde bulundurularak devam edilecektir.

6. Toplantı ve Seminer Turizmi

Hedef:

İki metropol arasında bulunan ilimizin toplantı ve seminer turizmi potansiyeli değerlendirilerek, ulusal ve uluslararası kongre turizmi merkezi olması yönünde çalışmalar yürütülecektir.

Faaliyet:

1- Ulaşım süresi ve kolaylığının turizm ve diğer ekonomik sektörler açısından taşıdığı önem dikkate alınarak Bolu Askeri Hava Alanı'nın genişletilerek sivil havacılığa açılması çalışmaları sürdürülecektir.

2- Söz konusu alan sivil havacılığa açılmadığı takdirde Bolu, Düzce, Sakarya İlleri arasında uygun bir alana, bölge havaalanı yapılması yönünde girişimlerde bulunulacaktır.

3- İlimizde yapılması gereken Kongre Merkezi'nin Bolu İl geneline hitap edecek bir konumda yapımı amacıyla çalışmalar yürütülecektir.

7. Tanıtım ve Turistik Ürünler

Hedef:

İlimizin ulusal ve uluslararası boyutta tanınması ve marka kent haline gelebilmesi amacıyla tanıtım faaliyetleri yürütülecektir.

Faaliyet:

1- İlimizde kültür ve turizm alanında tüm paydaşları bir araya getirecek "Bolu İli Kültür, Turizm ve Tanıtım Konseyi", plan döneminde kurulacaktır.

2- İlimizde henüz yapılamayan "Turizm Danışma Bürosu", plan döneminde kurularak faaliyete geçirilecektir.

3- Yurt içi ve yurt dışı turizm fuarlarına katılım sağlanması, görsel ve yazılı basın yoluyla tanıtım, çeşitli görsel, işitsel materyaller hazırlanması ve dağıtım yoluyla tanıtım faaliyetlerine devam edilecektir.

4- İlimizin maddi kültür ürünleri ile diğer turistik ve ticari değer taşıyan ürünlerin tanıtımı ve pazarlanması amacıyla D-100 Karayolu üzerinde yapılan Atatürk Orman Parkı'nın faaliyete geçirilmesi ve İlde düzenlenen bazı etkinliklerin burada yapılarak tanıtılması sağlanacaktır.

8. Ulaşım Alt Yapısı

Hedef:

Turizm potansiyelinin daha etkin değerlendirilebilmesi amacıyla İlimizin turistik güzergahlarındaki yolların standardı yükseltilecektir.

Faaliyet:

1- 42 km.lik Yedigöller yolunun Bolu Orman Bölge Müdürlüğü sorumluluğunda olan "orman yolu" vasfındaki 36 km.lik kısmının plan döneminde iyileştirilmesi sağlanacaktır.

2- Karacasu Aladağlar arasındaki karayolu güzergahının standardının yükseltilmesi çalışmalarına başlanacaktır.

3- İlimiz alt yapı çalışmaları çerçevesinde yapımı devam eden Mudurnu - Göynük, Göynük - Taraklı yolları, plan döneminde tamamlanacaktır.

4- Göynük - Mudurnu yolu, Göynük - Sünnet Gölü bağlantı yolları, Dörtdivan - Kartalkaya, Aladağ - Sarıalan, Gerede - Arkut Dağı yolları plan döneminde standartları yükseltileceklerdir.

5- Abant - Mudurnu yolunun standardı plan döneminde yükseltilecektir.

6- Abant - Taşkesti ve Taşkesti - Dokurcun yollarının standardı plan döneminde yükseltilecektir.

7- Bolu Merkez - Karacasu arasındaki bölünmüş yolun her iki tarafında yürüyüş yolu ve bisiklet yolu yapılacaktır.

8- Bolu ayrımı Seben, Bolu ayrımı Kıbrısçık karayollarının standartları plan döneminde yükseltilecektir.

9- D-100 karayolu Yeniçağa yol ayrımı, Mengen geçişi ve Devrek arasındaki bölünmüş yol çalışmaları plan döneminde tamamlanacaktır.

10- D.100 karayolu'nun Çaydurt – Yeniçağa – Gerede arasında kalan kesiminde bölünmüş yol çalışmaları tamamlanacaktır.

11- D.100 karayolu Çaydurt ayrımı Gökçesu geçişi ile Mengen arasındaki karayolunun standartları, plan döneminde yükseltilecektir.

12- Bolu - Kıbrısçık yolu ile Kıbrısçık - Beypazarı karayolunun Bolu il sınırları içerisindeki bölümünün standartları, plan dönemi içerisinde yükseltilecektir.

13- Karacasu – Gölcük arasında teleferik kurulması için plan döneminde çalışmalar yürütülecektir.



**İl Özel İdaresi 2011- 2016 Yılları Stratejik Planı “Kültür ve Turizm Sektörü”
Hazırlık Toplantılarına Katılan ve Görüşleri Alınan Yetkililer:**

Sıra no	Adı Soyadı	Kurum /Kuruluş	Görev / Ünvan
01	Hasan KAPLAN	İl Kültür ve Turizm Md.lüğü	İl Müdürü
02	Fazıl KARADUMAN	İl Kültür ve Turizm Md.lüğü	Şube Md. V.
03	Mustafa Y.GÜNEŞ	İl Kültür ve Turizm Md.lüğü	Müze Md.
04	Cemil ŞAHİNER	İl Kültür ve Turizm Md.lüğü	Kütüphane Md.
05	Neriman GÜNER	İl Kültür ve Turizm Md.lüğü	Şube Md.
06	Zekiye TÜTÜNCÜ	İl Kültür ve Turizm Md.lüğü	Folklor Araştırmacısı
07	Ümit KARATAŞ	İl Kültür ve Turizm Md.lüğü	Arkeolog
08	Cafer KARA	A.İ.B.Ü. Bolu MYO	Öğretim Görevlisi
09	Suat ÇELEN	Gençlik ve Spor İl Müdürlüğü	İl Müdürü
10	Mehmet SARI	Gençlik ve Spor İl Müdürlüğü	Şb. Md. V.
11	Cemile ABDULGANİOĞLU	Çevre ve Orman İl Müdürlüğü	Biyolog
12	Seyit Ahmet KADAŞ	Çevre ve Orman İl Müdürlüğü	Uzman
13	Kadir İNCEÇİLDİR	Karayolları 41. Şube Şefliği	Teknik Görevli
14	Turgut TÜRK	Bolu Ticaret ve Sanayi Odası	Yön. Kur. Üyesi
15	Mustafa NAMDAR	Bolu Kalkınma ve Tanıtma Vakfı	Genel Sekreter
16	Fatih YAMANER	Bolu Sportif Hav.Doğa Spor.Der.	Başkan
17	Sedat ÇAKIRCA	Bolu Sportif Hav.Doğa Spor.Der.	Yön. Kur. Üyesi
18	Ali TERZİBAŞOĞLU	Koru Otel	Genel Müdür
19	Ervani ALEMDAR	Bolu Termal Otel	Genel Müdür
20	Yusuf AVCI	Dorukkaya Otel	Genel Müdür
21	Ahmet DEMİR	Grand Kartal Otel	Genel Müdür
22	Erol OĞUZ	Abant Palace Otel	Yiyecek İçecek Md.
23	Hüseyin DEMİR	Gaye Otel	Otel Müdürü
24	Servet TÜRKER	Filiz Restaurant	İşletmeci
25	Nevzat ANLITAN	Yarışkaşı Konağı	İşletmeci
26	Mustafa BENLİ	Bienal Turizm Seyahat Acentası	İşletmeci



T.C.
BOLU VALİLİĞİ



2011-2015
STRATEJİK PLAN

SOSYAL HİZMETLER
VE
YAŞAM KALİTESİNİN
YÜKSELTİLMESİ
KOMİSYONU

BOLU İLİ SOSYAL HİZMETLER MÜDÜRLÜĞÜ

Bolu ili 2011 – 2015 yılları arası stratejik planı toplantısı İl Sosyal Hizmetler Müdürlüğümüzde 14.04.2010 tarihinde saat 14:30'de, İl sosyal Hizmetler Müdürü Erturan ASİLOĞULLARI, İşkur İl Müdürü Zeki ARIKAN, Emniyet Müdürlüğünden komiser Semra UÇMAZ, Milli Eğitim Müdür vekili Recep Nuri KAÇMAZ, İl Jandarma Komutanlığından Erdal YÜZER, Sosyal Yardımlaşma ve Dayanışma Vakfı müdürü Turgut ERGÜL, A.İ.B.Ü Fizik Tedavi Rehabilitasyon Yüksek Okulundan Tülay Tarsuslu ŞİMŞEK, İzzet Baysal Huzurevinde görevli Psikolog Meryem ÖNÜR, İl Genel Meclis üyesi Vedat ÖZKAN, Semiha Şakir Spastik Çocuklar Bakım ve Rehabilitasyon Merkezinde görevli Sosyal Çalışmacı Timuçin EREM, Zihinsel Yetersiz Çocuklar Yardımlaşma Vakfından Züriye DOĞANUZ, İzzet Baysal Vakıf Huzurevi-Kız Yetiştirme Yurdunda görevli Öğretmen Faruk KAÇMAZ'ın katılımlarıyla yapılmıştır. Katılımcıların kurum hizmet politikamız doğrultusundaki görüş ve önerileri de dikkate alınarak, İlimizin Stratejik planında Sosyal Hizmetler İl Müdürlüğümüzce yapılması planlanan çalışmalar sıralanmıştır.

Kurumumuzun Mevcut Durumu :

2828 Sayılı Kanun gereğince kurulan Sosyal Hizmetler ve Çocuk Esirgeme Kurumu Genel Müdürlüğü'nün taşra teşkilatı olarak 1987 yılında hizmet vermeye başlamıştır.

İl Müdürlüğümüz bünyesinde ücretli yaşlıların kabul edildiği 60 kapasiteli bir huzurevi, ücretsiz yaşlıların kabul edildiği 60 kapasiteli bir huzurevi, 12-18 yaş grubu Kız Yetiştirme yurdu, 0 – 18 yaş **spastik özürlülere** yönelik bir rehabilitasyon merkezi ve bir toplum merkezi bulunmaktadır. Ayrıca Gerede ilçesinde yaşlı bakım ve rehabilitasyon merkezinin hizmete açılması çalışmaları devam etmektedir. Her iki huzurevimizde toplam 75 yaşlımız, kız yurdumuzda 45 gencimiz, spastik özürlüler bakım ve rehabilitasyon merkezimizde 35 özürlü çocuğumuz barınmaktadır.

Müdürlüğümüz, 2828 sayılı kanun gereğince; korunmaya muhtaç çocuklara, ekonomik ve sosyal yoksunluk içerisindeki yaşlılara, bakıma muhtaç özürlülere, evlat edinme, koruyucu aile olma talebinde bulunanlara hizmet sunmaktadır.

Stratejik Amaç :

İlimizdeki ekonomik ve sosyal yoksunluk içerisindeki birey ve ailelerin sosyal yardımlarla kendi kendine yeterli hale gelmeleri, yaşadığı olumsuz çevre koşulları nedeniyle beden, ruh ve ahlak gelişimleri tehlikede olan ve sosyal tehditlere açık çocukların korunması, dezavantajlı gruplar içerisinde yer alan engellilerin rehabilitasyonu, bakıma muhtaç engelli ve yaşlıların öncelikle yaşadıkları aile ortamında bakımlarının sağlanması, aile bütünlüğünü korumaya yönelik tedbirlerin alınması, toplumsal bilincin artırılması, sosyal hakların kullanılması konusunda özellikle kadınlara yönelik rehberlik - danışmanlık yapılarak yerel kalkınmaya katkı sunulması, yaşadıkları ortamda bakılmayan yaşlılara yönelik yatılı kurum bakımı hizmeti verilmesi, tüm ihtiyaç grupları Sosyal Hizmetlere ulaşılabilirliğinin sağlanması ve ilimiz genelinde sunulan Sosyal Hizmetlerin kalitesinin artırılmasıdır.

Hedef :

İlimizdeki ekonomik ve sosyal yoksunluk içerisindeki tüm dezavantajlı birey , aile ve gruplardan oluşan ihtiyaç sahiplerinin ; gerek yaşadıkları ortam içerisinde , gerekse kurum bakımı ortamında bakım ve rehabilitasyon hizmeti sunularak, Sosyal Hizmetlere ulaşmaları ve yaşam kalitelerinin artırılması sağlanacaktır.

Faaliyet :

1. 2828 Sayılı Sosyal Hizmetler ve Çocuk Esirgeme Kurumu Kanunu gereğince illerde sosyal hizmetlerle ilgili uygulamaları değerlendirmek, karşılaşılan güçlüklerle çözüm yolları araştırmak, bu alandaki koordinasyon ve işbirliğini geliştirmek, halkın katkı ve katılımlarının kurum hizmetleri çerçevesinde devamlılığını sağlayıcı tedbirleri almak ve bu konuda il bazında bir görüş oluşturmak amacıyla kurularak 18.03.2004 tarihinde çalışmalarına başlayan ve üç ayda bir toplanması öngörülen “ **İl Sosyal Hizmetler Kurulu** ” çalışmalarına devam etmektedir.
2. İlimiz geleninde ekonomik ve sosyal yoksunluk içerisinde bulunan ihtiyaç sahiplerine yönelik tarama çalışması işbirliği yapılması öngörülen Abant İzzet Baysal Üniversitesi tarafından, ilimiz özürülü veri tabanı oluşturulması ve hizmetlerin bu veriler doğrultusunda planlanmasına yönelik tarama çalışmasının maliyeti il müdürlüğümüze ve Valilik makamına gönderilmiştir.
3. İlimizdeki ekonomik ve sosyal yoksunluk içerisindeki birey, aile ve dezavantajlı gruplara yönelik hizmetlerin elektronik ortamda takibi ve yürütülmesi amacıyla İlimiz Sosyal Yardımlaşma ve Dayanışma Vakfı bünyesinde oluşturulan otomasyon sistemi faaliyete geçirilmiştir. Böylece mükerrer yardımların yapılmasının önüne geçilmiştir.

Ekonomik Yoksunluk

Hedef :

İlimiz genelinde yoksunluk sınırında yaşadıkları tespit edilen bireyler ve ailelere yönelik Sosyal Yardım hizmetlerinin sürekliliği sağlanacaktır.

Faaliyet : İlimizde sosyal yardımların yapılmasında öncelikli görevli olan Sosyal Yardımlaşma ve Dayanışma Vakfına müracaat eden ekonomik yoksunluk içerisindeki birey ve ailelerin incelemelerde görevlendirilmek üzere Sosyal Çalışmacı ya da psikolog görevlendirilmesi için çalışmalar yapılacaktır.

Strateji :

Sosyal Yardım kuruluşları tarafından, (ilimiz SDYV – İl Sosyal Hizmet Müdürlüğü) ekonomik olarak yoksunlukları tespit edilmiş birey ve ailelere yönelik ayni-nakdi yardım hizmetleri yapılmaya devam edilecektir.

Korunmaya Muhtac Çocuklar

Çeşitli nedenlerle kurum bakımı altında korunma altına aldığımız çocuklarımız için bireysel ve sosyal gelişimlerine yönelik gerek istihdam edilen meslek elemanlarının ve diğer personelin özverili çalışması ve fiziksel koşulların iyileştirilmesi sağlanarak kurum içerisindeki yaşam kalitelerini yükseltirken, ailelerin yanına döndürülebilecek çocuklarımız için de çocuğun ailesi yanında ekonomik olarak desteklenmesi vb. alternatif hizmet modelleri hayata geçirilecektir.

Faaliyet :

1. İlimizde aynı bina içerisindeki bitişlik bloklarda hizmet veren İzzet Baysal Huzurevi ve Kız Yetiştirme Yurduumuzun hizmet verdiği grupların ihtiyaçlarının farklılığı dikkate alınarak fiziksel ve yönetsel olarak ayrılmasının çalışmalarında son aşamaya gelmiş olup, eski Sivil Savunma binası bu doğrultuda müdürlüğümüze devredilmiş olup, iskan izninin alınması ve en kısa sürede taşınma işlemine başlanması sağlanacaktır.
2. Eve dönüş projesi kapsamında kurum bakımı altında bulunan çocuklarımızdan aile durumu yeniden değerlendirilerek, bu uygulamaya dahil edilebilecek çocuklar için gerekli inceleme çalışmalarına devan edilecektir.
3. Kurum bakımı altındaki çocuklarımızın sosyal – kültürel ve sportif faaliyetlere katılımlarını özendirerek, bu etkinlikler ile bireysel ve sosyal gelişimlerine katkıda bulunabilmek için ilimizdeki kamu kurum ve kuruluşları ile STK (Sivil Toplum Kuruluşları) işbirliği yapılacaktır.
4. Korunmaya muhtaç çocuk kapsamında yer alan kurum bakımı altına alınmamış çocukların, ilimizdeki yatılı bölge okullarında ya da sosyal yardımlarla desteklediğimiz ailelerinin yanında kalmalarının sağlanması çalışmalarına devam edilecektir.
5. Suça itilmiş, sosyal tehlikelere açık, madde bağımlısı, sokakta çalışan çocuklar ile ilgili olarak, Çocuk Koruma Kanunu kapsamında il müdürlüğümüze havale ettirilen vakalarda mesleki çalışmalara devam edilecek, topluma kazandırılmalarını amaçlayan projelerde kamu kurum ve kuruluşlarından ve STK lar işbirliği yapılacaktır.

Strateji 1 :

Hizmet verilen alanın hassasiyeti dikkate alınarak, kurum bakımı altındaki çocuklarımızın yaşam kalitesini yükseltmek için kuruluşlarımızda çalışan meslek elemanlarının sayısının artırılmasına yönelik çalışmalara devam edilecek

Strateji 2 :

Aile ortamında istismara uğrayan ve bu koşullarda ailesi yanından acil korunma kararına gerek duyulan çocukların incelemelerinde ivedi olarak harekete geçilmesindeki hassasiyet korunacaktır.

Strateji 3 :

İlimiz genelinde koruyucu aile ve evlat edinme hizmetinin tanıtımına yönelik çalışmalar yapılacaktır.

Bakıma Muhtac Yaşlılar :

Hedef :

İlimizde ekonomik ve sosyal yoksunlukları nedeniyle yatılı yaşlı kuruluşlarımıza yerleşmek isteyen bireylerimizin, işlemlerinin ivedi olarak tamamlanması ve mağduriyetlerinin giderilmesine ve kuruluştaki yaşamları süresince yaşam kalitelerinin artırılmasına yönelik çalışmalar sürdürülmesine öncelik verilecektir.

Faaliyet :

1. İlimiz Gerede ilçemizde açılması düşünülen Esentepe Huzurevi ve Yaşlı Bakım Rehabilitasyon Merkezinin en kısa sürede açılması için yapılan çalışmalara hız verilecektir.
2. İzzet Baysal Huzurevi ve Kız Yetiştirme Yurdumuzun fiziksel olarak ayrılması ile her iki blok'u da yaşlılara ayrılacak olan binada ihtiyaçlar doğrultusunda gerek duyulan değişiklikler yapılacaktır.

Aile İçi Şiddet :

Hedef :

İlimizde güvenlik kuvvetlerince havale ettirilen ya da kendileri gelerek müracaatta bulunan aile içi şiddet mağduru kadınlara medeni kanun, ailenin korunmasına yönelik kanun ve diğer sosyal hakları konusunda rehberlik ve danışmanlık hizmeti verilmeye devam edilecektir.

Faaliyet :

Kadın hakları, aile içi şiddet, kadının aile ve toplumdaki statüsünün yükseltilmesine yönelik proje faaliyetlerine destek verilecektir.

Engelli Bireyler :

Hedef :

İlimizde yaşayan engelli bireylerin, ekonomik, çalışma, sosyal hakları konularında bilinçlendirmek, tek başına yaşamını sürdüremeyen engellilerin de bakımlarının durumlarına uygun biçimde bir akrabaları tarafından ya da yatılı bir özürülü özel bakım merkezine yerleştirilmeleri suretiyle, bakım ve rehabilitasyonlarının sağlanması amacıyla gerekli tedbirler alınacaktır.

Faaliyet :

1. İl genelinde özürli veri tabanı oluşturulmasına yönelik yapılabilecek çalışmalar ile ilgili bir ön hazırlık yapılacak
2. Özürli bakım hizmetleri kapsamında il müdürlüğümüze müracaat eden bireylerin müracaatları ivedilikle sonuçlandırılarak mağduriyetleri giderilecektir.
3. Özürliülerin il bazında evlerinden çıkarak sosyal yaşama katılmalarının önündeki engellerin kaldırılması ile ilgili olarak, gerek belediye ile, gerekse ilgili diğer kuruluşlarla işbirliği yapılacaktır.



Sıra No	Amaç – Ana Hedef – Alt Hedef – Faaliyet	Amaç-Ana Hedef-Alt Hedef-Faaliyet	Verimlilik Performansı	2011 BÜTÇE	2012 BÜTÇE	2013 BÜTÇE	2014 BÜTÇE	2015 BÜTÇE
1	İlimizdeki kız yetiştirme yurdunda kalan 12-18 yaş arası korunma altındaki kızların yaşam becerilerini kazanmalarını amaçlayan "Çocuk Evi" adı altında 6' şar kişilik 6 daire şeklinde düzenlenen yeni yaşam alanlarına taşınmalarını sağlamak ve ihtiyaçlara göre tefrişini yapmak	Yaş ve cinsiyete göre ihtiyaç analizi yapmak	2011 yılı sonuna kadar "Çocuk Evi" uygulamasına geçilmesi	6 Çocuk evi 40x6 240.000	2 Çocuk evi 45x2 90.000	0	0	0

2	İl genelindeki ekonomik yoksunluk içerisindeki birey ve ailelerin tespitlerinin ve yardımlarını daha sağlıklı yapılabilmesi için SDYV bünyesinde görevlendirilmek üzere meslek elemanı (1 adet Sosyal Çalışmacı ya da Psikolog) istihdam edilmesini sağlamak	İstihdam edilecek meslek elemanlarının yeterliliği için yazılı sınav ve mülakat yapmak	Sosyal Yardımların profesyonel bir yaklaşımla sunulması	1 Adet Sosyal Çalışmacı yada Psikolog 30.000	30.000	30.000	30.000	30.000
---	--	--	---	---	--------	--------	--------	--------

3	5395 sayılı Çocuk Koruma Kanunu gereğince İl genelinde suça sürüklenmiş, mağdur, sosyal tehlikelere açık çocuklar ile ilgili işlemlerin yürütüldüğü Çocuk Koruma Şube Müdürlüğünde görevlendirilmek üzere Sosyal Çalışmacı Psikolog istihdam edilmesini sağlamak.	İstihdam edilecek meslek elemanlarına yönelik, alanda deneyimli personel tarafından hizmet içi eğitim verilmesinin sağlanması	Çocuk suçluluğu alanında deneyimli, uzmanlaşmış meslek elemanları ile hizmetin yürütülmesi	1 Adet Sosyal Çalışmacı yada Psikolog 30.000	30.000	30.000	30.000	30.000
---	---	---	--	---	--------	--------	--------	--------

4	İl genelinde Koruyucu aile evlat edinme hizmetlerini tanıtmak , bu doğrultuda broşür hazırlanması ve bastırılması (1000 adet) ve yerel basında , yazılı ve görsel medyada tanıtımın pekiştirilmesini sağlamak	Bu konuda il genelindeki dernekler ile iletişime geçilmesi	Kurum bakımı altındaki çocuklarımızın aile ortamında yetiştirilmesi yaklaşımının desteklenmesi	1000 Adet x 1.00 1.000	0	0	0	0
---	---	--	--	---------------------------------	---	---	---	---

5	İl genelinde , önceden tespit edilmiş , ekonomik ve sosyal yoksunluk içerisindeki ve sosyal risklere açık 10 -17 yaş arası 100 çocuk için sosyal kültürel faaliyetler düzenlemek ,	Bu konuda SYDV ve Çocuk koruma şube müdürlükleri ile birlikte çalışılması	Sosyal risklere açık çocukların boş zamanlarını değerlendirmek suretiyle söz konusu risklerden korunması	10.000	10.000	10.000	10.000	10.000
---	--	---	--	--------	--------	--------	--------	--------

6	İl genelinde şiddete mağduru kadınların , sığınma evlerine yerleştirilmesi işlemleri sırasında geçici olarak belirlenen bir yerde konak edilmeleri ve işlemlerin bitiminde sığınma evine ulaşımını sağlamak	Bu konuda emniyet birimleri ve il özel idaresi ile işbirliği yapılması	Kadın sığınma evine acilen yerleştirilmeleri uygun görülen kadınların işlemlerinin bütüncül bir yaklaşımla sonuçlandırılması	2.000	2.000	2.000	2.000	2.000
---	---	--	--	-------	-------	-------	-------	-------

7	İl genelinde Eğitilebilir düzeydeki engelli çocukların meslek edinmeleri ve sosyal izolasyondan uzaklaştırılmaları amacıyla mesleki rehabilitasyonlarının ve devamında istihdamlarına yönelik çalışmalar yapılması	Bu konuda ilimizdeki Semiha Şakir Spastik Çocuklar Bakım ve Rehabilitasyon Merkezi ile işbirliği yapılması	Engelli bireylerin yaşam doyumlarının artırılması	25.000	0	0	0	0
---	--	--	---	--------	---	---	---	---

8	İl genelinde engelli bireylerin kent yaşamının olanaklarından sağlıklı yurttaşlar gibi yararlanmasının önündeki fiziksel engellerin kaldırılması için tedbirler almak , bu doğrultuda Başbakanlık İl özel İdaresinin teknik bilgi vb konulardaki desteği sağlanarak, il genelinde engelliler için ulaşılabilirlik haritası hazırlamak ve engelliler parkı açmak	İl genelindeki ortak kullanım alanlarında (üst geçit , kaldırım , kamu binaları vb) engelliler için fiziksel ulaşılabilirlik engellerinin tespiti için işbirliği yapılması	Engellilerin kent sosyal yaşamına katılımlarının sağlanması	15.000	0	0	0	0
---	---	--	---	--------	---	---	---	---

9	İl genelinde evlerinde yalnız yaşayan , ev temizliği , alışveriş , sağlık taraması vb yaşamsal ihtiyaçlarını ev ortamlarında 3' er kişilik mobil ekiplerce gidememek	Bu konuda deneyimli personelden ekipler oluşturulması	Yalnız yaşayan yaşlı bireylerin yaşam zorluklarının azaltılması	52.000	55.000	60.000	65.000	70.000
---	--	---	---	--------	--------	--------	--------	--------

10	İlimizde madde bağımlısı , sokakta yaşayan , psikolojik sorunları nedeniyle aile ve okul yaşantılarında uyum sorunları yaşayan , davranış bozuklukları sergileyen çocukların tespiti için , alanda çalışmalar yapmak üzere arsa Kurumumuz a ait Tabaklar mahallesindeki arsa üzerinde Sosyal Hizmet Rehabilitasyon Merkezi bina inşaatı ve tefrişi yapmak	Bölgenin ihtiyaçlarına uygun bir risk haritası çıkararak , deneyimli personeller aracılığı ile alanda çalışmalar yapılması	İl genelinde , sosyal sorunların bizzat alanda çalışılarak , tespiti ve çözümü için çalışmalar yapılması	350.000	350.000	50.000	0	0
----	---	--	--	---------	---------	--------	---	---

11	İl genelinde , sosyal hizmetler kapsamında değerlendirilen birey , aile ve sosyal risk gruplarının , ekonomik ve sosyal yoksunluk , çocuk , genç , kadın , aile , yaşlı , özürü , bakıma muhtaç birey vb. alanlardaki müracaatların ivedilikle tespit edilmesi için kullanılmak üzere 3 adet hizmet aracı temin etmek	Bölgenin coğrafi ihtiyaçlarına uygun , sorunlara ivedilikle müdahale edilmesi	İl genelinde sosyal hizmetler kapsamındaki müracaatların sonuçlandırılması	90.000	90.000	95.000	95.000	100.000
----	---	---	--	--------	--------	--------	--------	---------

YIL TOPLAMLARI **2011** **2012** **2013** **2014** **2015**
845.000 **657.000** **277.000** **232.000** **242.000**



SOSYAL HİZMETLER SEKTÖRÜ ÇALIŞMA GRUBU			
S.N.0	Adı Soyadı	Görevi	Kurum-Kuruluş
1	Erturan ASILOĞULLARI	Sosyal Hiz.İl Müdürü	Sosyal Hiz.İl Müdürlüğü
2	Vedat ÖZKAN	İl Genel Meclisi Üyesi	Özel İdare
3	Mehmet BIDAKLAR	İl Genel Meclisi Üyesi	Özel İdare
4	Fehmi ÇINAR	İl Genel Meclisi Üyesi	Özel İdare
5	Kadir PULAT	Huzurevi Müdürü	İzzet Baysal Huzurevi
6	Talat Orbay OFLAZ	Huzurevi Müdürü	İzzet Baysal Vakıf Huzurevi ve Kız Yetiştirme Yurdu
7	M.Kamil ERPOLAT	Semiha Şakir Spastik Çoc.Bak. Ve Reh. Merkezi Müdürü	Semiha Şakir Spastik Çoc.Bak. Ve Reh. Merkezi
8	Bülent YABAN	Karaçayır Top. Merk.Müd.V.	Karaçayır Toplum Merkezi
9	Emine Bahar KURT	Prof. Dr.	A.İ.B.Ü.
10	Tülay TARSUSLU ŞİMŞEK	Yrd.Doç.Dr.	A.İ.B.Ü.
11	İbrahim ERKAN	Müdür	Rehberlik Araştırma Merkezi
12	Selma Aklın KARABIYIK	Müdür Yardımcısı V.	İ.B.Vakıf Huzurevi ve Kız Yet. Yurdu
13	İsmail BİLGE	Müdür Yardımcısı	Rehberlik Araştırma Merkezi
14	Fatma Sevil ÇOĞALGİL	Müdür Yardımcısı V.	İ.B.Vakıf Huzurevi ve Kız Yet. Yurdu
15	Murat HORASAN	Sosyal Çalışmacı	Sosyal Hizmetler İl Müdürlüğü
16	Sena BULUT	Sosyal Çalışmacı	İ.B.Vakıf Huzurevi ve Kız Yet. Yurdu
17	Meryem ÖNÜR	Psigolog	İzzet Baysal Huzurevi
18	Abdurrahman NAL	Sosyal Çalışmacı	Semiha Şakir Spastik Çocuklar Bakım Rehb. Merkezi Müdürlüğü
19	Ebru KILINÇ	Rehber Öğretmen	Rehberlik Araştırma Merkezi
20	Dilek KAYA	İşitme Engelliler Öğretmeni	Rehberlik Araştırma Merkezi
21	Hikmet MANAZ	Başkan Yardımcısı	Zihinsel Yetersiz Çocuk Yetiştirme ve Koruma Vakfı
22	Mustafa YAMAN	Koordinatör	İzzet Baysal Vakfı
23	Ayşe ERATALAR	Başkan	Güçsüzler, Kimsesizler Vakfı
24	Turgut ERGÜL	Vakıf Müdürü	Sosyal Yardımlaşma ve Dayanışma Vakfı
25	Recep Nuri KAÇMAZ	Müdür Yardımcısı	İl Milli Eğitim Müdürlüğü
26	Güler MERT	Kül. ve Sosyal İşler Müdür V.	Bolu Belediye Başkanlığı
27	Raşit KARAKIŞ	Jandarma Kad. Bşçvş.	İl Jandarma Komutanlığı
28	Ertuğrul BOZDAĞ	Çocuk Şube Müdür V.	İl Emniyet Müdürlüğü
29	Mehmet TURAN	İl Müdürü	İş Kurumu İl Müdürlüğü
30	İsmail GEZGİN	Yönetim Kurulu Üyesi	Ticaret ve Sanayi Odası
31	Sabahattin ERATALAR	Başkan	Bolu Kalkınma Vakfı



T.C.

BOLU VALİLİĞİ



**2011-2015
STRATEJİK PLAN**

**ÇEVRE ORMAN
VE
MEKANSAL GELİŞME
KOMİSYONU**

ORMAN (MEVCUT DURUM)

İl yüzölçümünün % 64'üne tekabül eden orman alanları toplamı 506.906 ha.dır. Bu alanın tamamı koru ormanlardan oluşmaktadır. Koru alanlarının 382.821 ha. normal, 124.085 ha. bozuk ormanlardan oluşmaktadır. *(Bolu Orman Bölge Müdürlüğü)*

İl ormanlarının yarıya yakın kısmını çam türleri oluşturmaktadır. Göknar, kayın, meşe ağaçları da il ormanlarında bulunan diğer ağaç türleridir.

Bolu, Türkiye'nin flora zenginliğinde önemli yeri olan illerden biridir. Bolu florasında (Düzce dahil) 1182 tür bulunmaktadır(A.Güner 1998). Bunların 84'ü Türkiye endemik türlerindedir. Sadece Bolu'ya özgü 3 endemik tür mevcuttur. *(Tatar,2004)*

365.959 ha. orman alanının kadastrosu yapılmıştır. Bir kısmının tescil işlemleri bitirilememiştir. 140.947 ha. alanın ise kadastro işlemlerine hiç başlanmamıştır.

İldeki 493 köyün 419'u orman köyüdür. İl nüfusunun yaklaşık % 29'u orman köylerinde yaşamaktadır. İlin orman yollarının uzunluğunun toplamı 8.104 km. olup, bunun 6.053 km.si yapılmış 2.051 km sinin de yapımı planlanmıştır. *(Bolu Orman Bölge Müdürlüğü)*

ORMAN ve ÇEVRE

Stratejik amaç: 1- Ormanların Korunması

Ormanları, orman sayılan yerleri ve bu yerlerdeki biyolojik çeşitliliği, her türlü biyotik ve abiyotik zararlılara karşı korumak.

Strateji 1- Sürdürülebilir kalkınmada orman kaynaklarının önemi, orman alanlarının korunmasının gerekliliği konusunda toplumun bilinçlendirilmesi ve orman alanları üzerindeki baskı ve tehditlerle mücadelede kamuoyu desteğinin sağlanması

Strateji 2- Ormanların korunmasında etkinliğin artırılması yönünde orman köylüleri, gönüllü kuruluşlar, sivil toplum örgütleri ve diğer kamu kurum ve kuruluşları ile işbirliği yapılması.

Strateji 3- Başta orman köylüleri olmak üzere toplumun ormanlara zarar yapan biyotik ve abiyotik zararlılar konusunda (nedenler, sonuçlar, ihtiyaçlar vb.) bilinçlendirilmesi,

Strateji 4- Ormanların korunmasında orman köylüleri, sivil toplum kuruluşları ve diğer ilgi gruplarının sorumluluk almalarının sağlanması, bu konuda yapılacak faaliyetlere etkin katılım ve katkılarının alınması,

Hedef -1.1- Ormanların yangınlara karşı korunması

Yangınla mücadele organizasyonu güçlendirilecektir.

Faaliyetler

1-Orman yangınları ile mücadelede, uydu araç takip sistemi, gözetleme, erken uyarı sistemleri gibi teknolojik sistemlerden faydalanma ve takibi ciddiyetle muhafaza edilecek, mevcut organizasyonlar güçlendirilecektir.

2-Yangın risklerinin doğru tahmin edilebilmesi için Orman Genel Müdürlüğü bünyesinde kurulacak Orman Yangınları Ulusal Veri Tabanı sistemlerinden bilgi aktarımının temin ve takip edilecektir.

3-Orman Yangınlarıyla mücadelede çalışan personele yangın söndürme teknikleri, işçi sağlığı, iş güvenliği, ilk yardım konularında planlı eğitimler vermeye devam edilecektir. Toplu iletişim araçları ile halkın yangın riskinin azaltmaya yönelik bilinçlendirme ve bilgilendirme çalışmaları yapılacaktır.

4-Plan döneminde kritik yerlerde yangını söndürme amaçlı toplam 12 adet gölet, havuz, su toplama çukuru inşa edilecektir.

5-Yangın emniyet yolu ve şeridi ile Enerji Nakil Hatları düzenli olarak yıllık bakımları yapılacaktır.

6-3 adet yangına ilk müdahale ekip binası yapılacak, bütün gözetleme kulesi ve ilk müdahale ekip binalarının bakımlarının yapılarak teknik alt yapıları tamamlanacaktır.

7-Yangın amaçlı, koruma makinelerinin (dozer, arazöz, greyder, treyler...) periyodik bakımları yapılarak göreve hazır halde tutulacaktır.

8-Her yıl yangından kaçış maskesi, yangın elbisesi, yarım yüz maskesi, eldiven ve benzeri teçhizatlar yeterli miktarda alınacaktır.

9- Orman yangınları ile mücadelede çalışanlar sertifikalandırılacaktır.

Hedef -1.2-Orman Zararlıları ve Hastalıkları ile Mücadele

Orman zararlıları ile mücadele kapasitesi artırılacak; bu kapsamda mekanik, biyolojik ve biyoteknik mücadele oranı %90'a çıkarılacaktır.

Faaliyetler

1-Orman zararlıları ile mücadelede kimyasal mücadeleden vazgeçilerek tamamen biyolojik ve biyoteknik kökenli mücadele tekniklerinin uygulanması yaygınlaştırılacaktır. Bu çalışmalarda Bolu orman Bölge Müdürlüğü ve Batı Karadeniz Ormancılık Araştırma Müdürlüğü teknik işbirliği ve koordinasyon içerisinde olacaktır. Gerektiğinde üniversitelerimizden de destek sağlanacaktır.

2-Zararlılar ile mücadelede kapasite gözden geçirilip, ihtiyaçlar tespit edilip, ikmal edilecektir.

3-Ormanlarda önemli miktarda zarar veren böceklerin yarıtcılarının üretimi için mevcut laboratuvar kapasitesi geliştirilecek, kuş yuvası üretimi artırılabilecektir.

4-Uygulama birimleri, entomoloji (böcek bilimi) ve fitopatoloji (bitki koruma) uzmanlarıyla desteklenecektir.

5-Biyotik ve abiyotik zararlılarla mücadelede önleyici tedbirlere ağırlık verilerek, bu amaçla orman ekosistemlerinin ve doğal yapılarının korunması suretiyle zararlılara karşı silvikültür teknikleriyle dirençleri artırılacaktır.

Hedef -1.3-Orman Suçlarının Azaltılması

Ormanlara yönelik olumsuz insan müdahalelerine karşı alınacak önleme tedbirleri artırılacak ve bu kapsamda işlenen orman suçlarının sayısı bir önceki yıla göre en az %5 oranında azaltılacaktır.

Faaliyetler

1-Orman köylülerinin odun ve odun dışı orman ürünleri ihtiyaçları, ormanların kapasitesi dahilinde karşılanacak, orman köylülerinin ormanların odun dışı üretim ve hizmetlerinden faydalanma ve gelir elde etme imkanları geliştirilecek,

2-Koruma çalışmalarında gerekli ekipmanların modernizasyonu sağlanacak ve mevcut organizasyon güçlendirilecek.

3-Özel öneme sahip korunan alanlarda, orman kaynakları üzerindeki baskının azaltılabilmesi için Kırsal Kalkınma faaliyetleri ve projeleri desteklenecektir.(Bal ormanları, badem ve ceviz ekimleri, özel ağaçlandırma)

4-Orman üzerindeki baskının yoğun olduğu bölgelerde orman muhafaza memuru sayısı arttırılacaktır.

5-Köy tüzel kişilikleri ile işbirliği ve protokoller yapılarak hem civardaki ormanlar korunacak, hem de burada yaşayan köylülere kaynak aktarımı yapılarak ormanlara halkın sahip çıkması ve orman-halk bütünlüğü sağlanmış olacaktır.

6-Gençleştirme ve rehabilitasyon alanlarının korunmasında her yıl 45 köy tüzel kişiliği ile işbirliği yapılacaktır.

7-Geniş katılımlı mera ıslah ve otlatma planlarının hazırlanması için alt yapı oluşturulacak ve çalışmalara başlanacaktır.

8-İzinli sahaların kontrolleri periyodik olarak yapılacak ve takip edilecektir.

9- Ormanların korunması konusunda, yerel yönetimlerin katılımı sağlanacaktır.

Hedef -1.4- Orman Alan ve Sınırlarının Korunması

Plan döneminde bütün ormanları sınırlandırma ve kadastro işlemleri bitirilecektir. Kadastrosu biten ve kesinleşen ormanların tapuya tescil işlemleri tamamlanacaktır.

Faaliyetler

1-Orman kadastro ve tescil çalışmaları belirlenecek özelliklere göre yürütülecek, çalışmalar sırasında halkın haklarına yeterli özen gösterilecek, sınır ve mülkiyet durumu ile ilgili belirsizlik ve ihtilaflar giderilecektir.

2-Orman eko sisteminin korunması ve toplum yararı sağlama koşulları özenle yerine getirilecektir.

3-Orman kanunu gereğince verilen izin ve bedellerinin takip ve kontrolü etkinleştirilecek.

4-Yeni orman kadastrosu yapılan ve aplikasyonu tamamlanan yerlerin gerek Tapu Kadaströ Genel Müdürlüğü'nün tescil mevzuatından kaynaklanan ve gerekse orman sınırları içerisindeki tapulu taşınmazlardan kaynaklanan sorunlar giderilerek tapuya tescil edilmesi sağlanacaktır.

5-Orman kanununun 2. maddesi uygulamaları ile sınırları kesinleşen yerlerin tapuya tescil işlemleri bitirilecektir.

Hedef -1.5- Orman Alanlarında Biyoçeşitliliğin Korunması

Orman alanlarındaki biyoçeşitlilik tespitleri yapılacak, biyoçeşitlilik bir fonksiyon olarak amenajman planlarına entegre edilecek ve bu amaçla 30.000 ha alan planlanacaktır. Bu alanlar düzenli olarak izlenecek ve korunması gerekenler koruma altına alınacaktır (Orman Bölge Müdürlüğü, Batı Karadeniz Ormancılık Araştırma Müdürlüğü İl Çevre ve Orman Müdürlüğü, üniversiteler ile)

Faaliyetler

1-Ormanların biyolojik çeşitliliğinin değeri ve korunmasının önemi, gerekliliği hakkında yeterli bilinç, ilgi ve iradenin oluşturulmasına yönelik bir program geliştirilerek ve uygulanacak (OGM'nin desteği ile)

2-Ormanların doğal yolla gençleştirme ve rehabilitasyonuna öncelik verilecek, ağaçlandırma ve diğer orman imar çalışmaları sırasında biyolojik çeşitliliğin korunmasına gerekli özen gösterilecektir.

3-Özel biyolojik çeşitlilik değeri ve zenginliğine sahip orman alanlarının korunan alanlar statüsüne alınması çalışmalarına devam edilecek, bu alanlarda amaca uygun planlama, uygulama ve değerlendirme çalışmaları yapılacaktır.

4-Ekim ve dikim yoluyla yapılan ormanlaştırma çalışmalarında yerli tür ve ırklar kullanılarak genetik kirlenmeden kaçınılacaktır. Orman ağaçları dışındaki türlerin biyolojik çeşitliliğin muhafazasına gerekli özenin sağlanması için gerekli bilinçlendirme eğitim ve kurumsal kapasite geliştirme çalışmaları yapılacak ve bu yaklaşımla faaliyetler sürdürülecektir. Orman içi açıklıklar ve uygun alanlarda meyvesi mevcut fauna türleri için besin kaynağı da teşkil eden kiraz, ahlat, üvez vb türlere yer verilecektir.

5-Ormanların biyolojik çeşitliliği ile ilgili konularda araştırma çalışmaları artırılabacaktır. Bu amaçla üniversiteler ve araştırma kurumları arasındaki diyalog ve işbirliği geliştirme çalışmaları yapılmaya devam edilecektir.

6-Özel öneme sahip korunan alanlarda orman kaynakları üzerindeki baskının azaltılması için kırsal kalkınma faaliyetleri desteklenecektir.

7-Tespit edilen türlerin in-situ(yerinde) ve ex-situ (kendi alanının dışında) yöntemlerle korunması ve sürdürülebilir yönetimi sağlanacaktır.

8-Biyolojik çeşitlilik orman amenajman planlarına yansıtılacaktır.

Hedef -1.6- Orman Ekosistemlerinin Sağlığının İzlenmesi

Orman Ekosistemlerinin Sağlığı İzlenecek, plan dönemi sonuna kadar atmosferik kirlilik, iklim değişikliği ve diğer etkenlerin ormanlar üzerindeki etkileri ölçülerek elde edilen bulgular değerlendirilecektir. (OGM tarafından alt yapı çalışmaları yapılacaktır)

Faaliyetler

1-Orman Ekosistemlerinin ölçüm ve izlenmesi için belirlenen Seviye I (LI), seviye II (L II) sabit deneme alanlarında ormanların sağlığı ve hassasiyeti hakkında bilgi ve veri sağlanacak, mevcut durum ve gelişmeler izlenecek, ölçülüp değerlendirilerek takip edilecektir (Orman Bölge Müdürlüğü ve Batı Karadeniz Ormancılık Araştırma Müdürlüğü tarafından).

2-Bu bilgiler ışığında periyodik zarar envanteri yapılacak, ormanlarımızın sağlık ve gelişim durumu Avrupa ülkeleri ile birlikte sürekli olarak izlenecektir.

3-Değerlendirme sonuçlarıyla elde edilen arazi kullanım sınıfları (Arazi kullanımı, arazi kullanım değişikliği ve ormancılık çalışma grubunun öngördüğü) coğrafi bilgi sistemine aktarılacaktır.

Hedef -1.7- Ormancılık Alt Yapısının Güçlendirilmesi

Ormancılık alt yapısının güçlendirilmesi amacıyla plan dönemi sonuna kadar toplam 375 km. yeni orman yolu yapılacaktır. Bu kapsamda ayrıca geçmiş yıllarda yapılan mevcut yolların iyileştirilmesini sağlamak için her yıl %3 oranında orman yolu standart hale getirilecektir.

Faaliyetler

- 1- Ormanların fiziki alt yapısı geliştirilecek ve iyileştirilmesi sağlanacaktır.
- 2-Yol ve tesis inşaatlarında ormana ve çevreye zarar verilmeden çalışmalar yapılacaktır.
- 3-Ekskavatörle yol yapımına önem verilecek ve makine parkı optimum kapasitede çalıştırılacaktır.
- 4-Bina ve tesislerin yapımında yöresel mimariye ve doğal peyzaja uyumlu olmaya özen gösterilecektir.
- 5- Yol yapımına, fayda-maliyet analizleri yapılarak karar verilecektir.
- 6- Orman yolları ile orman içi ve bitiştiği köy yollarının yapım ve bakımlarında ilgili kuruluşlarla işbirliği geliştirilecektir.
- 7- Plan döneminde (2011-2015) ormancılık hizmetlerinin yerine getirilebilmesi için 375 km yeni orman yolu, 150 Km büyük onarım, 285 km üst yapı, 86 m köprü, 484 km sanat yapısı, 810 km yol aplikasyonu, 29.550 km orman yolu bakımı, 120 km traktör yolu, 48 km depo yolu,10 adet orman yol ağı planı yapılacaktır.

Hedef -1.8- Orman Köylüsünün Desteklenmesi

Orman köylülerinin sosyo-ekonomik gelişmesini sağlamak amacıyla alternatif projeler geliştirilmesi ve uygulanması suretiyle orman üzerindeki olumsuz baskının azaltılması.

Strateji 1:Yapılacak destek ve yardımlarda, orman üzerinde olumsuz baskının fazla olduğu, sosyoekonomik yönden desteğe ihtiyacı olan orman köylülerine öncelik verilecektir.

Strateji 2 : Orman köylerinde köylülerin yaşadığı ortamda, kendi emeklerini katarak katma değer oluşturabileceği projeler havza bazında desteklenecektir.

Strateji 3 :Orman içi ve orman kenarındaki köylülerin ormancılık faaliyetlerine bağımlılığını azaltmak için gelir getirici alternatif projeler desteklenecektir.

Faaliyetler

- 1-Her yıl en az 100 orman köylüsüne süt sığırcılığı ve süt koyuncululuğu, en az 500 adet güneş enerji ile su ısıtma sistemi kredisi verilecektir.
- 2-Orman köylerinde kurulan kooperatiflere proje ve eğitim desteğiyle köylülerin ürettiği ürünlerin pazarlanması ve değerlendirilmesi için yatırım ve işletme kredisi verilecektir.

3-Kalkınma planı olmayan orman köylerinde planlama çalışmalarına, 2011 yılında başlanacak ve plan döneminde bitirilecektir.

4-Ormanlardan faydalanmanın düzenlenmesi ve ORKÖY kredilerinin kullanılmasındaki önceliklerin belirlenmesi için orman içi ve orman kenarındaki köylerin sosyoekonomik haritasının yapımına 2011 yılında başlanacak ve plan döneminde bitirilecektir.

Stratejik Amaç -2 Ormanların Geliştirilmesi

Mevcut ormanları geliştirmek, verimliliğini artırmak ve alanlarını genişletmek.

Strateji: 1- Ormanlarda yapılacak silvikültürel müdahalelerde çok yönlü işlevlerin göz önünde bulundurulması

Strateji: 2- Orman geliştirme çalışmalarında havza bazında entegre faaliyetlerin planlanması; yerel halk ve ilgi gruplarının katılımının sağlanarak, ekosistemlerin zarar görmemesi temel koşuluna dayalı olmasına özen gösteren yöntemlerin uygulanması.

Strateji: 3- Yaban hayatı geliştirme ve koruma sahalarında, bu sahalar için yapılan yönetim plan hükümleri doğrultusunda müdahalelerin yapılması

Hedef -2-1 Orman bakım tedbirlerinin artırılması.

Plan dönemi (2011-2015) sonuna kadar verimli ormanların iyileştirilmesine ve verimliliğin artırılmasına yönelik silvikültür bakım tedbirleri % 10 artırılabacaktır.

Faaliyetler

1-Plan döneminde 20.000 hektar alanda gençlik – kültür bakımı yapılacaktır

2-Toplam 17.000 hektar alanda sıklık bakımı yapılacaktır.

3-Karaçam, sarıçam, meşe ve kayın gibi asli ağaç türlerinin dışında meyveli ağaçlardan (ahlat, kiraz, alıç vb.) türlerden 10 ton tohum ve 750.000 adet fidan üretilecektir.

4-Toplam 1.500 hektar alanda koruya tahvil çalışması yapılacaktır.

5-İl Çevre ve Orman Müdürlüğü plan döneminde 1050 ha. erozyon kontrolü ve 650 ha. mera ıslahı yapacaktır.

6-Yeni silvikültürel uygulamaların başarısını için uygulamacı personele gerekli eğitimler verilecektir.

Hedef -2-2 Bozuk Ormanların rehabilitasyonu

Orman Bölge Müdürlüğü her yıl 8.500 ha. ve İl Çevre Orman Müdürlüğü 1000 ha. bozuk orman alanında rehabilitasyon çalışması yapılacak, verimli orman alanı 450.000 hektara çıkarılacaktır.

Strateji: 1- Öncelikle yörenin doğal ağaç, ağaççık ve bitki türleri kullanılarak ağaçlandırma ve ıslah çalışmaları yapılacaktır. Bu sahaların biyolojik çeşitliliğinin korunmasına ve genetik kirlenmeden kaçınılmaya özen gösterilmesi sağlanacaktır.

Faaliyetler

1-İlimizde bulunan 124.085 ha bozuk karakterde verimsiz orman alanından her yıl 9.500 ha. rehabilitasyon çalışması yapılacaktır.

2-Bozuk orman alanlarındaki zengin odun dışı orman ürünleri potansiyeli ekosistem dengesi içerisinde korunacak, köy tüzel kişiliklerine öncelik verilerek değerlendirilecektir.

3-2008 - 2012 yıllarını kapsayan Ağaçlandırma ve Erozyon Kontrolü Seferberliği Eylem Planı uygulamaları sıkı bir şekilde takip edilecektir.

Hedef -2-3 Ormanların Gençleştirilmesi

2015 yılın sonuna kadar 5.000 ha. alanda doğal gençleştirme, 250 ha. alanda yapay gençleştirme, İl Çevre ve Orman Müdürlüğü 450 ha. diğer kuruluşlar 800 ha. ağaçlandırma çalışmaları gerçekleştirilecektir.

Strateji: 1- En az emek ve masrafla bozuk ve 1 kapalı orman alanları; mevcut ağaçların gelişme dinamiği ve büyüme enerjisinden faydalanarak, ekosistemi bozmadan ve yetişme muhiti ırklarını yerinde koruyarak, verimli koru ormanlarına dönüştürülecektir.

Faaliyetler

1-Orman Genel Müdürlüğü tarafından hazırlanmış olan eylem planlarının uygulama alanları takibi yapılacaktır.

2-Uygun hazine arazileri üzerinde özel sektör ve diğer ilgi gruplarınca çok amaçlı ağaçlandırmaların tesis edilmesi hususları desteklenecektir.

3-Ağaçlandırılacak hazine arazilerininin kadastro ve tapu tescil işlemleri yapılacaktır.

Hedef -2-4 Ormanların kalite ve verimliliğinin artırılması.

Piyasa taleplerine uygun ürün elde etmek üzere; plan döneminde toplam 2.500 ha alanda kaliteli odun, tohum ve meyve verimliliğine yönelik budama yapılacaktır.

Strateji: 1- Korumanın sağlanması ve baskıların azaltılması suretiyle ormanların doğal yolla gençleştirilmesine ve imarına öncelik verilecektir.

Faaliyetler

1- Meşcere sağlığıyla beraber kaliteli ürün elde etmeye yönelik budama uygulamaları yaygınlaştırılacaktır

2- Orman rejimine tabi orman içi açıklıklar ve özelliğini büyük ölçüde yitirmiş bozuk alanlarda doğal yolla gençleştirilmesi mümkün olmayan yerlerin yeniden verimli ormanlara dönüştürülmesi için suni gençleştirme çalışmaları yapılacaktır

Hedef -2-5 Endüstriyel plantasyonların kurulması.

Plan dönemi sonuna kadar 500 Ha alanda öncelikle hızlı gelişen yerli türlerle olmak üzere endüstriyel plantasyonlar kurulması.

Faaliyetler

1-Endüstriyel plantasyonların korunması için orman ekosistemi içinde bozuk alanlarda yetişme ortamının uygun olduğu yerler tespit edilecek, öncelikle hızlı gelişen yerli türlerle ağaçlandırmalar yapılacaktır.

2-Uygun özel araziler üzerinde yerel halk ve özel sektör tarafından kavak ve hızlı gelişen ağaç türleriyle ağaçlandırma uygulamalarının; fidan temini, araştırma-geliştirme, teknik yardım, eğitim gibi hizmetlerle desteklenmesine çalışılacaktır.

3-Orman rejimi dışında kalan arazilerde Ağaçlandırma Genel Müdürlüğü ile koordineli olarak çalışmalar sürdürülecektir.

Hedef -2-6 Silvikültür planların artırılması.

Gençleştirmeye ayrılan alanlarda her yıl 10 adet silvikültür planı yapılacaktır.

Faaliyetler

1-Orman amenajman planı yenilenen yerlerde gençleştirmeye ayrılan orman alanlarının gençleştirme çalışmaları detay silvikültür planlarına göre yapılacağından bu yerin toprak durumu ve yapısı,

2-Ağaç türlerinin bol tohum yılları sıklığı tespiti,

3-Tohum ağacı durumu ve sayısı belirleme çalışmaları yapılacaktır.

4-Bu faktörlere göre, gençleştirme metot veya metotların belirlenmesi için arazide inceleme ve gözlemler yapılacaktır.

5-Bu yerlerde gençleştirme çalışmaları, yukarıdaki bilgiler ışığında hazırlanacak detay silvikültür planlarına göre yapılacaktır.

Stratejik amaç: 3- Orman Kaynaklarından Faydalanma

Ormanların ürettiği mal ve hizmetlerden toplumun gelişen ve değişen beklentilerini en üst düzeyde karşılamak, ormanlardan çok yönlü ve sürdürülebilir şekilde faydalanmak.

Strateji: 1- Ormanların ekonomik, ekolojik ve sosyal fonksiyonlarını ve bunlara bağlı işletme amaçlarını en iyi şekilde yerine getirmeye yönelik hizmetlerinden en üst seviyede faydalanılması,

Strateji: 2- Yaban hayatı koruma ve geliştirme sahalarındaki yaban hayvanlarının doğum yaptığı aylarda üretim çalışması yapılmamasına özen gösterilmesi,

Hedef -3-1 Ekosistem tabanlı ve çok amaçlı planlama.

2015 Yılı sonuna kadar 200.000 ha orman alanının çok amaçlı faydalanmaya uygun olarak envanteri çıkarılacak ve amenajman planları yapılacaktır.

Strateji: 1- Ormanların sosyal fonksiyonlarından faydalanmanın artırılması

Faaliyetler

1-Ormanların sosyal ve kültürel hizmetlerinden faydalanma ile ilgili konularda hizmet veren birimlerin kapasiteleri güçlendirilecektir.

Hedef -3-2 Soy K-G uygulamalarına geçiş.

Sürdürülebilir orman yönetimi (SOY) kriter ve göstergelerin uygulanması

Strateji: 1- Ormanların ekonomik, ekolojik ve sosyal fonksiyonlarını dengeleyen ve bu değerleri gelecek nesillere taşıyan bir ormancılık hedeflenmektedir.

Faaliyetler

1-Sürdürülebilir orman yönetimi (SOY) kriter ve göstergeleri etkin bir şekilde İşletme Müdürlükleri bazında izlenmeye devam edilecektir.

2-Uygulamaya bütün İşletme Müdürlüklerinde geçilecektir.

Hedef -3-3- Piyasa talebine uygun üretim.

Amenajman planları, Sürdürülebilirlik ilkesi, koruma kullanma dengesi ve ormancılık tekniği dikkate alınarak, piyasanın taleplerinin en yüksek seviyede ve kalitede karşılanması amacıyla plan dönemi sonuna kadar 3.800.000 m³ endüstriyel odun ve 1.100.000 ster yakacak odun üretimi yapılacaktır. Endüstriyel odun üretiminde verimlilik % 84'e, tomruk üretimimizde kaliteli tomruk üretimi %5'e çıkarılacaktır.

Faaliyetler

1-Odun arz, talep ve pazar durumu, güvenilir ve kapsamlı bir envanter- araştırma-değerlendirme çalışması ile belirlenecektir.

2-Odun istihsal-depolama-satış faaliyetleri süresinde meydana gelen hacim, kalite ve değer kayıpları en aza indirilecektir.

3-Üretimde çalışanların standardizasyon, piyasa talepleri, kesme, taşıma, istifleme konularında eğitimleri sağlanacaktır.

4-Ahşap malzeme kullanılması özendirici bilgilendirme çalışmaları yapılacaktır.

Hedef -3-4 Üretim maliyetlerinin azaltılması, dikili satışın yaygınlaştırılması.

Üretimde verimliliğin artırılması ve maliyetlerin azaltılması amacıyla dikili satış sistemi yaygınlaştırılacak ve bu kapsamda plan dönemi sonuna kadar toplam odun üretimi içerisindeki dikili satış payı %25'e çıkarılacaktır.

Strateji: 1-Piyasa taleplerine ve standartlara uygun orman ürünü üretebilmek ve üretim zaiyatlarını en aza indirebilmek için dikili satış uygulamasının yaygınlaştırılması.

Hedef -3-5-Odun dışı orman ürünlerine yönelim.

Odun dışı orman ürünlerinin (ODOÜ) potansiyeli tespit edilerek, faydalanma düzenlenecek ve plan döneminde ekonomik öneme sahip odun dışı orman ürünlerinin ürün çeşit ve miktarı %25 oranında arttırılacaktır.

Faaliyetler

1-Odun dışı orman ürünlerinin üretimi, işlenmesi, pazarlanması konularında orman köylülerinin bilgi ve deneyimlerinin artırılmasına yönelik eğitim ve destek programları düzenlenecektir.

2-Ormanlık alanlarda toplanan ürünlerin sıkı takip ve kontrolleri yapılacaktır.

3- Faydalanmanın devamlılığı için geliştirme ve yetiştirme imkanları araştırılacaktır.

4- Odun dışı orman ürünü (ODOÜ) çeşidi ve potansiyeli envanteri çalışmaları yapılacaktır.

5- Türk Fındığı fidan üretim imkanlarının araştırılması çalışmaları Batı Karadeniz Ormancılık Araştırma Müdürlüğüne başlatılmış olup, iki proje halinde devam etmektedir. 2011 yılında aşılı tohum ve materyal bahçesi tamamlanacaktır.

Hedef -3-6-Pazar ve Piyasaların takibi.

Talebe uygun üretim-pazarlama yapabilmek için piyasaların takibine yönelik yılda en az 2 defa piyasa analizi yapılması.

Faaliyetler

1- Uygun anket formları hazırlanacak.

2- Anket sonuçları değerlendirmeye tabi tutulup, tüketici istekleri, değişimleri izlenecek buna göre üretim ve satış programları gözden geçirilecektir.

Hedef -3-7-Ormanların koruyucu ve çevresel hizmetleri.

İklim değişikliği ile mücadele kapsamında ormanların artan ekolojik işlevleri yanı sıra koruyucu ve çevresel hizmetlerinden daha fazla faydalanılması yönünde çalışmalar yapılacaktır.

Faaliyetler

1- Biomas (biokütle) enerjisine dayalı orman biokütlesinin kullanım imkanlarına dönük araştırma, incelemeler yapılacak, istatistiki bilgiler toplanacaktır.

Hedef -3-8-Rekreasyon hizmetleri.

Ormanların sosyal, kültürel, bilimsel ve estetik hizmetlerinden toplumun daha fazla faydalanmasını sağlamak amacıyla toplam 7 adet mesire yeri kurulacaktır

Strateji: 1- Hayatın üç temel bileşiminden su, hava ve toprak muhafaza edilerek kalitesi yükseltilecektir.

Faaliyetler

1-İnsanların spor, ekoturizm, piknik, dinlenme ve eğlenme ihtiyaçlarının karşılanmasına yönelik alanların tespit çalışmalarına devam edilecektir.

2- Tespit ve onaylanan yerlerin kullanım planları için gerekli alt yapı çalışmalarına destek olunacaktır.

Stratejik Amaç -4 Çevre Koruma-Kullanma-İyileştirme

Hava, su ve toprak kalitesini korumak, iyileştirmek, doğal kaynakların sürdürülebilirlik ilkesi çerçevesinde kullanılmasını sağlamak, doğa ve çevre duyarlılığını artırmak suretiyle, doğal çevre üzerindeki her türlü baskıyı en aza indirmek için gerekli tedbirleri almaktır.

4.1. Toprak

Toprağın, doğal ve yapay yollarla kaybını ve niteliklerini yitirmesini engelleyerek korunmasını, geliştirilmesini ve çevre öncelikli sürdürülebilirlik kalkınma ilkeleri çerçevesinde kullanılmasını sağlamaktır.

Hedef 4.1.1-Erozyon

İlimizde çok şiddetli erozyona maruz toprak oranı ekonomik ve sosyal şartlar da dikkate alınarak plan döneminde azaltılacaktır.

Strateji 1:İl Gelişme planında belirlenen heyelan bölgelerinde, ilgili kurum ve kuruluşların görev alanlarına göre rehabilitasyon, ağaçlandırma ve diğer mekanik çalışmalar yapılacaktır.

Strateji 2 :Erozyon önleme ve ağaçlandırma çalışmaları yapmak isteyen STK'larla (Sivil Toplum Kuruluşları) ortak çalışma yapılacak ve desteklenecektir.

Faaliyet

İl Çevre ve Orman Müdürlüğü sorumluluk bölgeleri içerisinde belirlenecek olan çok şiddetli erozyona maruz alanlarda ağaçlandırma, rehabilitasyon, erozyonla mücadele ve mera ıslah çalışması yapılacaktır.

Hedef 4.1.2 Kum Ve Taş Ocakları

Kum ve taş ocaklarının çevreye yönelik olumsuz etkileri en aza indirilecektir.

Faalivet

1-Faal kum ocaklarında dere yatağının bozulmaması yönünde denetimler sürdürülecek ve belirlenen tedbirler uygulamaya konulacaktır.

2-Faal olmayan taş ocakları incelenerek, *Mahalli Çevre Kurulu* kararı ile uygun görülecek olanlar proje çerçevesinde hafriyat ve inşaat atığı depolama alanları olarak kullanılacak ve ağaçlandırılacaktır.

4.1.3. Katı Atıklar

Her türlü katı atık ve artığın çevreye zarar vermeyecek şekilde toplanması, taşınması, geri kazanımı, bertarafı ve depolanmasını sağlamak suretiyle ekolojik dengeyi korumaktır.

Hedef 4.1.3.1. Evsel Atıklar

Evsel atıkların düzenli bir şekilde toplanması, kaynağında ayrıştırılması, geri kazanımı, bertarafı ve depolanması sağlanacaktır.

Strateji : Yolcu otobüsleri ve diğer taşıtlardan, D-100 Karayolu ve otoyol kenarlarına atık bırakılmasının engellenmesi için tüm kamu kurum ve kuruluşları ile STK'lar ve vatandaşlarla işbirliği yapılacaktır

Faalivet

1-İlçe Belediyelerinin düzenli katı atık depolama alanları yer tespiti çalışmaları mevzuatta öngörülen süreler içerisinde tamamlanacaktır.

2-Özel İdare yetki alanı içerisindeki kırsal yerleşim birimlerine ait katı atıkların düzenli olarak bertarafı için, plan döneminde tüm ili kapsayan bir proje geliştirilerek ilçe ölçeğinde uygulamaya konulacaktır.

3-Özel İdare yetki alanı içerisinde bulunan yerlerdeki tesislerden kaynaklanan ambalaj atıklarının geri kazanılmasının sağlanması için, atıkların atık üreticisi tarafından son tüketiciden ayrı toplanması, türlerine göre tasnifi yapılarak depolanması sağlanacaktır.

4-Bu tesislerden kaynaklanan evsel atıkların, atık üreticisi tarafından düzenli katı atık depolama alanına taşınması sağlanacaktır.

5-Yol boylarına, çeşme başlarına ve piknik alanlarına bırakılan evsel katı atıkların düzenli toplanması ve depolanması için kurumlar ve STK'lar arasında işbirliği sağlanarak proje geliştirilecektir.

6-D-100 Karayolu ve otoyol kenarlarına atık bırakılmasının engellenmesi için otobüs firmalarının personelinin uyarılması ve eğitilmesi yapılacaktır.

Hedef 4.1.3.2. Sanayi Atıkları

Sanayi tesislerinden kaynaklanan ve katı atık depolama alanına atılmaması gereken tehlikeli ve kimyasal atıkların Çevre ve Orman Bakanlığından izin almış tesislere, lisanslı araçlarla taşınması sağlanarak bertaraf edilecektir.

Faaliyet

1-Tehlikeli ve kimyasal atıkların lisanslı araçlarla geri kazanım tesislerine taşınması sağlanacaktır.

2-Atık pil ve akümülatörlerin, mevzuatına uygun olarak toplanması ve bertarafı sağlanacaktır.

Hedef 4.1.3.3. Tıbbi Atıklar

İl genelindeki tüm tıbbi atıklar, mevzuatına uygun olarak toplanacak ve bertarafı sağlanacaktır.

Faaliyet

1- İl genelindeki tüm tıbbi atıkların sterilizasyon işlemine tabi tutularak bertaraf edilmesi için çalışmalara devam edilecektir.

Hedef 4.1.3.4. Hayvansal Atıklar

İl genelindeki tüm hayvansal atıkların plan dönemi içerisinde çevreye zarar vermeden değerlendirilmesi, geri kazanımı ve nihai bertarafı sağlanacaktır.

Strateji: Hayvansal gübreler kompostlama yapıldıktan sonra tarımsal ve enerji amaçlı olarak kullanılacaktır.

Faaliyet

1-Kanatlı ve diğer hayvancılık işletmelerinin yoğunluğu dikkate alınmak suretiyle bu işletmelerden çıkan gübrelerin doğal çevreye yönelik olumsuz etkilerini gidermek amacıyla klasik gübre depolama tesislerinin oluşturulması için köy ve havza ölçeğinde uygun yerlerin tespiti çalışmaları yapılarak en kısa sürede bitirilecektir.

2-Hayvansal atıkların düzenli olarak bertarafı amacıyla, il genelinde uygulanmak üzere her yerleşim birimi için, uygun projeler geliştirilerek plan döneminde uygulamaya konulacaktır.

3-Kanatlı gübrelerin değerlendirilmesi ve enerjiye dönüştürülmesine yönelik projeler ve tesisler desteklenecektir.

Hedef 4.1.3.5. Hafriyat Ve İnşaat Yıkıntı Atıkları

İl genelinde tüm hafriyat, inşaat ve yıkıntı atıklarının düzenli olarak bertarafı sağlanacaktır.

Strateji 1:Belirlenen düzenli depolama alanları dışına hafriyat, inşaat ve yıkıntı atıklarının bırakılmaması için tüm kamu kurum ve kuruluşları, güvenlik güçleri ve STK'lar ile işbirliği yapılacaktır.

Strateji 2:Ömrünü tamamlayan düzenli depolama alanlarının işleticiler tarafından rehabilite edilmesi sağlanacaktır.

Strateji 3:Hafriyat, inşaat ve yıkıntı atıklarının bertaraf işlemlerinde değerlendirme ve geri kazanıma öncelik verilecektir.

Faaliyet

1-İl genelinde tüm hafriyat, inşaat ve yıkıntı atıklarının düzenli olarak depolanması için, yer tespiti çalışmaları en kısa sürede tamamlanacaktır.

2-Yapılacak tespit çalışmalarında depolama alanı olarak kullanılmak üzere faal olmayan taş ve malzeme ocaklarına öncelik verilecektir.

4.2. Su

Hedef 4.2.1. Atık Sular

İl genelinde tüm endüstriyel ve evsel atık suların, mevzuata uygun olarak alıcı ortama verilmesi sağlanacaktır.

Strateji 1:Kırsal yerleşim birimlerinin kanalizasyonlarından kaynaklanan atık suların çok gözlü fosseptiklerde çökertildikten sonra doğal arıtma sistemleriyle izinli olarak alıcı ortama verilmesi sağlanacaktır.

Strateji 2:Organize Sanayi Bölgeleri dışında kalan noktasal sanayi tesislerinin atık sularını mevzuatta öngörülen esaslar çerçevesinde izinli olarak alıcı ortama deşarj etmeleri sağlanacaktır.

Strateji 3:Evsel atık su deşarj eden tesislerin, atık sularını mevzuatta öngörülen esaslar çerçevesinde izinli olarak bertaraf etmeleri sağlanacaktır

Faaliyet

1-Tüm belediyelerin iş termin planları çerçevesinde mevzuatta öngörülen sürede atık su arıtma tesislerini kurmaları ve çevre izni almaları sağlanacaktır.

4.3. Hava

Hedef :Hava kalitesi korunacak, hava kirliliğine neden olan etkenler en aza indirilecektir.

Faaliyet

1-Doğal gazın, sanayi ve ısınma amaçlı kullanılması yaygınlaştırılacaktır.

2-Kaloriferlerin periyodik eğitimleri yapılacak, baca temizlikleri ve yakıt kazanlarında standartlara uygunluk denetimleri sürdürülecektir.

3-Kaliteli yakıt kullanımı yaygınlaştırılacaktır.

4.4. Gürültü

Hedef :Kişilerin beden ve ruh sağlığını, huzur ve sükûnunu, gürültüyle bozmayacak bir çevre ortamı sağlanacaktır.

Faaliyet

1-Gürültüyü önleme ve azaltmaya yönelik olarak mevzuat gereğince gerekli denetimler yapılacaktır.

4.5. Görüntü Kirliliği

Hedef :İlimiz genelinde görüntü kirliliği en aza indirilecektir.

Faaliyet

1-Otoyol, D-100 karayolu ve kent merkezlerindeki devrik, işlevini kaybetmiş, bakımsız reklam panoları, ilgili kurumlarca kaldırılacaktır.

2-İl genelinde karayolları kenarlarında bulunan trafik levha ve işaretlemelerinden işlevini kaybetmiş olanlar kaldırılacak veya işlevsel hale getirilecektir.

3-Yol kavşaklarındaki standartlara uygun olmayan yön ve bilgi levhaları standartlara uygun hale getirilecek, trafik emniyeti açısından tehlike arz edenler kaldırılacaktır.

4-Yol kenarlarında kirliliğe yol açan ve yapı sınıfına girmeyen tüm derme-çatma atıl durumdaki yapılar tespit edilerek kaldırılacaktır.

5-Terk edilip kullanılmayan, görüntü kirliliğine yol açan ahır, akaryakıt istasyonu gibi tüm tesis ve yapılar hakkında ilgili kurumca mevzuat kapsamında gerekli işlemler yapılacaktır.

4.6. Hayvan Koruma

Hedef :Evcil ve yaban hayvanlarının, hayvan hakları kapsamında insan ve çevre sağlığına uyumlu olarak, yaşamlarını sürdürmeleri sağlanacaktır.

Faaliyet

1-Sahipli evcil hayvanların (kedi, köpek) küpelendirilerek kimliklendirilmesi, kayıt altına alınması, tüm aşlarının yapılması ve kısırlaştırılması yönünde çalışmalar sürdürülecektir.

2- İl genelinde uygulanmak üzere çevre ve insan sağlığını korumak amacıyla, sahipsiz evcil hayvanların, Hayvanları Koruma Kanunu kapsamında yaşamlarını sürdürmeleri için ilgili kurum, kuruluş ve STK işbirliği ile 2010 yılında başlanan kapsamlı proje çalışmalarına devam edilecektir.

3-Yaban hayvanlarının yaşam ortamları korunup, iyileştirilmesi sağlanacak, ihtiyaç duyulması halinde yoğun kış dönemlerinde beslenmelerine katkıda bulunulacaktır.

4.7. Mekansal Gelişme Ve Fiziki Planlama

Hedef :

İl genelinde mekansal ve sektörel gelişmeleri, süreçleri yönlendirme yeteneğine sahip, mevcut kentsel sorunları çözen, yaşanılabilir ve insan ölçeğinde, sürdürülebilirlik ilkesi çerçevesinde, uygulanabilir üst ve alt ölçekli fiziki planların öncelikli bölgeler başta olmak üzere il genelinde her ölçekte yapılması ve uygulanması sağlanarak tanımsız alan bırakılmayacaktır.

Faaliyet

1- 2010-2011 yılları içerisinde Yedigöller Master Planı tamamlanacaktır.

2-Gelişme Planı olup, plan kararları bulunmayan Kıbrısçık ilçesi Karagöl mesire yeri ile ilgili plan kararları 2011 yılında alınarak, plan kararları çerçevesinde uygulama yapılacaktır.

4.8 Turizm

4.8.1 Doğa Turizmi

Hedef :Turizm potansiyeli olan göl, gölet ve yaylalar ile kırsal yerleşim birimlerinin turizm sektörüne olan katma değeri artırılabilecektir.

Faaliyet

1) 2009 Eylül itibari ile Abant Gölü Tabiat Parkı'nın işletmeciliği Bolu İl Özel İdaresi tarafından yapılmaktadır. Bu nedenle, Abant Gölü Tabiat Parkı Uzun Devreli Gelişme Planı'nda yer alan çalışmalar, plan hükümleri doğrultusunda uygulama projeleri onaylandıktan sonra İl Özel İdaresince yapılacaktır. Gölcük Mesire Yeri, Beşpınarlar Mesire Yeri, Göksu Mesire Yeri, Çakmaklar Mesire Yeri, Karagöl Mesire Yeri, Sünnet Gölü Mesire Yeri, Şirinyazı Mesire Yeri Gelişme Planı'ndaki çalışmalar tamamlanmaya çalışılacaktır.

2) 2010-2011 yıllarında Yedigöller Milli Parkı işletmeciliği özel sektöre yapılacaktır. Belirtilen yıllar içerisinde Yedigöller Master Planı tamamlanacaktır.

3) Ülkemizde uluslar arası öneme sahip 135 sulak alanlardan biri olan Yeniçağa Gölü için Yönetim Planı Projesi 2009 Haziran ayında başlamıştır. Söz konusu projenin 2011 yılı sonunda tamamlanması planlanmaktadır. Yönetim Planı ile Yeniçağa Gölü'nün doğal dengesi ve ekolojik yapısının korunması ve alandaki koruma-kullanma dengesinin korunarak gelecek nesillere aktarılması sağlanacaktır.

4.8.2 Spor Turizmi

Hedef : Spor Turizmi yapılabilecek spor saha ve tesisleri artırılarak ve geliştirilerek spor turizminin il turizmine olan katma değeri yükseltilecektir.

Faaliyet

1- Abant Gölü Tabiat Parkı Uzun Devreli Gelişme Planı'nda yer alan Açık Saha Spor Alanı yapımı için Gençlik ve Spor Genel Müdürlüğü'ne 2009 yılında yer teslimi yapılmıştır. Açık Saha Spor Alanı'nın yapımı Gençlik ve Spor Genel Müdürlüğünce yapılarak spor turizmüne sunulacaktır.

4.8.3. Av Turizmi

Faaliyet

1- İlimizde 3 adet örnek avlak tescil edilmiştir. 1 adet devlet avlağı vardır (Kavaklıdağ Devlet Avlağı). Av turizmi çeşitlendirilerek çalışmalar devam edecektir.

2- İlimizde 3 adet yaban hayatı geliştirme sahası bulunmaktadır (Yedigöller Yaban Hayatı Geliştirme Sahası, Abant Yaban Hayatı Geliştirme Sahası, Göynük Kapıormanı Yaban Hayatı Geliştirme Sahası). Bu sahalarda, yaban hayatının korunması ve sayılarının artırılması çalışmaları devam edecektir.

3- Sportif olta balıkçılığını geliştirmek için Abant Gölü ve Yedigöller'de her yıl balıklandırma çalışmaları yapılmaktadır. Bu çalışmalar, düzenli bir şekilde devam edecektir.

4- İlimizde bulunan av sahalarında, av turizm çalışmaları yapılmaktadır. Bu çalışmalar Bakanlığımızın ilgili mevzuatında öngörülen kural ve kısıtlamalar çerçevesinde devam edecektir.

4.9. Ulaşım Alt Yapısı

Hedef :

Turizm potansiyelinin değerlendirilebilmesi için ihtiyaç duyulan tüm yollar tamamlanacak ve mevcut yolların standardı yükseltilecektir.

Faaliyet

1- Bolu-Yedigöller ve Mengen-Yedigöller yol güzergâhı iyileştirilmesi çalışmaları yapılacaktır.

DİĞER KOMİSYONLARA İLAVE EDİLECEK TEKLİFLER

BATI KARADENİZ ORMANCILIK ARAŞTIRMA MÜDÜRLÜĞÜ

Hedef Kitle-Kurulus

Orman Bölge Müdürlükleri
İl Çevre ve Orman Müdürlükleri
Orman Köyleri
Özel fidanlık ve bahçe/orman sahipleri
Orman Fakülteleri

Hizmet Obieleri

Ormanlar
Flora, fauna
Korunan Alanlar

VI. 2.4. Bitkisel Üretim

Faaliyet :

1- Yerli orijinli tohum kullanımı teşvik edilecektir. Yerli tohumların saklanması için gen bankası kurulacaktır.

VI. 2.5. Bölgesel Önem Taşıyan Diğer Tarım Ürünleri

Faaliyet :

1- Bolu fındığı diye anılan Türk fındığı endemik bir tür değildir.
“Nesli tehlike sinyalleri veren Türk fındığının korunması ve yaygınlaştırılmasına yönelik proje çalışmaları ve aşılı fidan yetiştirme faaliyetleri Batı Karadeniz Ormanlık Araştırma Müdürlüğü ve İl Çevre Orman Müdürlüğü tarafından gerçekleştirilecektir.
2- Abant alasının ıslah ve korunmasına ilişkin çalışmalar AİBÜ ve İl Çevre ve Orman Müdürlüğü tarafından gerçekleştirilecektir.

VI.5.1.2. Sit Alanları

Faaliyet :

1- Anıt ağaçlarla ilgili tespit ve tescil çalışmalarına devam edilecek, **mevcut 8 adet** (4 adet ilave oldu) Anıt Ağacın korunması ve tanıtımı yapılacaktır.

ÇEVRE ORMAN SEKTÖRÜ ÇALIŞMA GRUBU

S.No	Adı Soyadı	Görevi	Kurum-Kuruluş
1	Sırrı KÖSTERELİ	Orman Bölge Müdürü	Orman Bölge Müdürlüğü
2	İrfan YÜCEL	İl Genel Meclisi Üyesi	Özel İdare
3	Mümtaz ALTINBAŞ	İl Genel Meclisi Üyesi	Özel İdare
4	Hakkı FİDAN	İl Genel Meclisi Üyesi	Özel İdare
5	Sezgin AKAY	Çevre Orman Müdürü	İl Çevre ve Orman Müd.
6	İbrahim YÜKSEL	Plan Proje Şube Müdürü	Orman Bölge Müdürlüğü
7	Erdoğan TANGÖR	Mühendis	Orman Bölge Müdürlüğü
8	Hasan BAŞYİĞİT	Aladağ İşl. Müdürü	Aladağ Orman İşletme Müdürlüğü
9	Gültekin AKSAN	Bolu Orman İşl. Müdürü	Bolu Orman İşletme Müdürlüğü
10	Arda YALÇUK	Yrd. Doç. Dr.	A.İ.B.Ü.
11	Oğuz KANTÜNER	Yrd. Doç. Dr.	A.İ.B.Ü.
12	Hayrettin Huyut	Müdür V.	Bayındırlık Müdürlüğü
13	Resul DEVECİ	Şube Müdürü V.	İl Çevre ve Orman Müd.
14	Kerim YEL	Şube Müdürü V.	İl Çevre ve Orman Müd.
15	Ali ZEREN	Mühendis	İl Çevre ve Orman Müd.
16	Müjdat ULUDAĞ	Mühendis	İl Çevre ve Orman Müd.
17	Muzaffer KEREM	Mühendis	İl Çevre ve Orman Müd.
18	Hatice AKGÜL	Mühendis	İl Çevre ve Orman Müd.
19	Koray ORHAN	Mühendis	İl Çevre ve Orman Müd.
20	Cemile ABDULGANİOĞLU	Biyolog	İl Çevre ve Orman Müd.
21	Necdet SARAÇOĞLU	Teknisyen	İl Çevre ve Orman Müd.
22	Ali MADENCİ	Araştırmacı	İl Çevre ve Orman Müd.
23	Zehra ÖZPAY	Müdür V.	Batı Krd. Orman Araş. Müdürlüğü
24	Mehmet KAYALIOĞLU	Proje İnşaat Mühendisi	D.S.İ
25	Erol YAVUZ	Temizlik İşl. Müdürü	Bolu Belediye Başkanlığı
26	Erol ÖZTABAK	İstasyon Müdürü	Meteoroloji İstasyon müdürlüğü
27	İlhan ÇALIŞKAN	Başkan	Muhtarlar Derneği
28	Sabri İNCELER	Dernek Bşk.	Erozyon Önleme ve Ağaç. Gön. Derneği
29	Lebibe ÖZÇAĞLAR	İl Temsilcisi	TEMA Vakfı
30	Mustafa ÖZKOPARAN	Yönetim Kurulu Üyesi	Ticaret ve Sanayi Odası
31	Mustafa ŞENGÜLEÇ	Mah. Muh. Derneği Başkanı	Mahalle Muhtarlar Derneği
32	Mehmet TOKCAN	Yön. Kr. Üyesi	Türkiye Tabiatını Koruma Derneği
33	Gülây ALBAYRAK	Başkan	Bolu Hayvanları Koruma Derneği

*AKTİF KATILIMCI
İHTİYAÇ ODAKLI
VERİMLİLİK ESASLI
HESAP VERİLEBİLİR, ULAŞILABİLİR
BİR ANLAYIŞ İLE
BOLUYU GELECEĞE TAŞIYORUZ*

www.boluozelidaresi.gov.tr









A series of horizontal dotted lines spanning the width of the page, providing a template for writing or drawing.

A series of horizontal dotted lines for writing, consisting of 25 lines spaced evenly down the page.